



## الخطة التنموية للعام 2023م

المظفر

المديرية:

تعز

المحافظة:



وزارة الإدارة المحلية

SIERY  
شؤون إدارة  
التربية والتعليم  
والتدريب في اليمن



## الفهرس:

4	المقدمة:
6	الجزء الأول: آلية إعداد الخطة
6	نبذة تعريفية عن المشروع والمنهجية المتبعة لإعداد الخطة
10	الجزء الثاني: تقرير الخطة لمديرية المظفر محافظة تعز
10	أولاً: معلومات المديرية
10	الخصائص الجغرافية والديمغرافية لمديرية المظفر
10	البيانات الديمغرافية للمديرية
15	الفصل الثاني: ملخص لوضع القطاعات في المديرية
15	أولاً: مجال البنية التحتية:
15	1- قطاع المياه والصرف الصحي
19	2- قطاع الطرق
22	قطاع صندوق النظافة والتحسين
24	ثانياً: مجال التنمية البشرية
24	أولاً: قطاع التعليم
28	ثانياً: قطاع الصحة:
33	ثالثاً: مجال التنمية الاجتماعية
33	قطاع الفئات الأولى بالرعاية ولضمان الاجتماعي
37	قطاع منظمات المجتمع المدني
39	رابعاً: مجال التنمية الاقتصادية
39	قطاع الحرف والانشطة المدرة للدخل للمديرية
42	خامساً: البنية المؤسسية
42	1- قطاع البنية المؤسسية للسلطة المحلية بالمديرية
49	الجزء الثالث: خطة احتياجات التنمية لمديرية المظفر محافظة تعز
49	الفصل الأول: تحديد غاية للمديرية
49	نقاط القوة والضعف في المديرية
52	التحدي الرئيسي للمديرية
52	الغاية الخاصة بالمديرية
53	الفصل الثاني: تحديد المشاريع القطاعية ومصفوفة الخطة



وزارة الإدارة المحلية

SIERY  
شؤون مركز البيئة والتنمية والتنمية في اليمن



- 53..... البنية المؤسسية
- 53..... المياه والصرف الصحي
- 54..... الطرق
- 55..... الصحة
- 55..... التعليم
- 56..... النظافة والتحسين
- 56..... الفئات الاولى بالرعاية الاجتماعية
- 57..... المهن والحرف المدرة للدخل
- 58..... ثانياً: ترتيب المشاريع حسب أولويتها باستخدام المعايير:
- 66..... ثالثاً: مصفوفة المشاريع ذات الاولوية.
- 75..... رابعاً: تحويل المشاريع الى برامج ووضع الاهداف القابلة للقياس:
- 80..... خامساً: مصفوفة خطة احتياجات التنمية لمديرية المظفر محافظة تعز للعام 2023.
- 100..... سادساً: البطائق التعريفية للمشاريع ذات الأولوية:
- 165..... الاستنتاج:
- 165..... التوصيات:
- 166..... الملاحق:
- 166..... محضر إقرار خطة احتياجات التنمية



وزارة الإدارة المحلية

SIERY  
SUPPORTING  
INSTITUTIONAL  
BUILDING IN  
YEMEN  
مشروع تعزيز المؤسسات والقطاعات في اليمن



## المقدمة:

مشروع تعزيز المرونة المؤسسية والاقتصادية في اليمن (SIERY) هو مشروع بدعم الاتحاد الأوروبي (EU) وتنفيذ برنامج الأمم المتحدة الإنمائي UNDP عبر شركاء محليين ويهدف المشروع الى تعزيز قدرات السلطات المحلية على الاستجابة لاحتياجات المجتمعات المحلية بطريقة شاملة وخاضعة للمساءلة وزيادة تعزيز التماسك الاجتماعي والتنمية المستدامة، تمكين سلطات المديريات من خلال تنمية القدرات والتعاون المحلي لإعداد الخطط التنموية وتنفيذها بالشراكة مع المجتمعات المحلية والجهات الفاعلة المحلية المؤثرة والوفاء بمهامها بطريقة أكثر تشاركية وشمولية ومساءلة.

يعمل المشروع على مكونين هما: **المرونة المؤسسية**، والتي تقدم خدمات محسنة (أساسية) وتأخذ في الاعتبار الدور الذي يمكن أن تلعبه السلطات المحلية في الاستقرار والانتعاش والسلام **والمرونة الاقتصادية**: التي تهدف إلى تحسين بيئة الأعمال من أجل الانتعاش الاقتصادي وفرص العمل.

سيعمل مشروع تعزيز المرونة المؤسسية والاقتصادية في اليمن (SIERY) على تمكين وبناء قدرات السلطات المحلية في المحافظات والمديرية المستهدفة في تطوير الخطط التنموية وخطط التنمية وبمشاركة المجتمعات المستهدفة رجال ونساء ولجميع الفئات، تطوير الموازنات لتقدير كلفة هذه الخطط وبشكل شفاف والخروج بخطة تنموية حكومية تتضمن أولويات الاحتياجات من مشاريع تنموية ومشاريع التنمية.

لضمان توفر الاستدامة في برامج بناء قدرات السلطات المحلية وتأهيلهم لتطوير خطط المديريات وبشكل دائم دون الاعتماد على شركاء خارجيين يقوم المشروع وبالتنسيق والتعاون مع قيادة وزارة الإدارة المحلية والسلطات المحلية على مستوى المحافظات بتشكيل وتدريب فريق ميسرين المديريات على مستوى كل محافظة مستهدفة، وكذلك تشكيل وتدريب الفريق الرئيسي في كل مديرية ضمن مكونات السلطات المحلية، ليس هذا فحسب، ولكن أيضا الاشراف على فريق ميسرين المديرية على مستوى المحافظة عند قيامهم بتدريب الفريق الرئيسي في المديرية، وإشراكهم في خطوات مراجعة خطة التنمية الخاصة بالمديريات المستهدفة للعام 2023 ومناقشتها مع الأطر المجتمعية في المديرية والتأكيد على أهم الأولويات والتدخلات في المديرية بطريقة تشاركية تضمن أهلية المشاريع المختارة للتمويل. كما يتوقع من المشروع الخروج بمجموعة من النتائج من أهمها: خطط التنمية وتنموية للمديرية ذات أولوية واضحة ومصاغة بشكل جيد، مشاركة مجتمعية توافقية تضمن استدامة تطبيقها في عملية التخطيط التنموي للمديرية، تعاون مستمر بين فريق التيسير على مستوى المحافظة والفريق الأساسي في المديرية بالإضافة إلى المكونات والأطر المجتمعية في نطاق المديرية.

إنه وفي ظل الظروف الراهنة والأوضاع التي مرت بها الجمهورية اليمنية خصوصا فيما يتعلق بأثار الصراعات المسلحة والتي أدت إلى نزوح وتحركات مجتمعية داخلية متعاقبة وبشكل مكثف من المناطق الأكثر خطورة إلى مناطق أكثر أمانا واستقرارا من الأسر النازحة واستقرارها في المرافق الحكومية والخدمية، ليس هذا فحسب وإنما هناك بعض مرافق التعليم والصحة، البنية التحتية ومصادر تأمين الغذاء ومصادر الدخل في مناطق المواجهات المسلحة تعرضت للتدمير وبالتالي بروز احتياجات لإعادة تأهيلها.



وزارة الإدارة المحلية



هذه الظروف والأوضاع السلبية وما نتج عنها من تداعيات اجتماعية واقتصادية وبيئية شكلت ضغوطات كبيرة على مرافق وخدمات البنية التحتية ومرافق التنمية البشرية (الصحة والتعليم والمياه) التي كانت في الأصل قديمة ومتهالكة وبالتالي أدت إلى تردي العديد من الخدمات الأساسية والبنية التحتية والتي تلامس احتياجات المواطنين اليومية. ومما فاقم هذه الأوضاع السلبية ظهور وانتشار الوبائيات المستجدة وأمراض الحميات الخطيرة ولذلك برزت الحاجة الى تكاتف وتضافر جميع الجهود (لأعاده تأهيل البنية التحتية ومرافق التنمية البشرية ومراكز بناء القدرات للشباب لتأهيلهم لسوق العمالة وبالتالي تحسين المستوى المعيشي للمواطنين في المديرية).

من هذا المنطلق وبسبب تناعم هذه الاحتياجات والمتطلبات الضرورية مع سياسات ومعايير برنامج الأمم المتحدة الإنمائي في إعادة تأهيل وتطوير الخدمات والمرافق التنموية وسبل العيش في خلال وبعد انتهاء الحروب والكوارث (التنموية وفي الإنعاش المبكر)، والتي تشكل فرصة جيدة للتدخل في هذه القطاعات.

هذه التأثيرات شكلت حافز لقيام برنامج الأمم المتحدة الإنمائي وبالتنسيق والتعاون مع شركائه المنفذين وقيادة وزارة الإدارة المحلية لعقد ورشة مراجعة وإعادة صياغة الخطط التنموية السنوية 2023م في المحافظات والمديرية المستهدفة بهدف جعل هذه الخطط متلائمة مع سياسات وشروط ومعايير ليس فقط برنامج الأمم المتحدة الإنمائي، ولكن أيضا متلائمة مع سياسات ومعايير وشروط الجهات والبرامج التمويلية الأخرى المحلية والدولية وبالتالي رفع فرص تمويلها، ليس هذا فحسب، ولكن الحرص على بناء قدرات كوادر من السلطات المحلية على مستوى المحافظات (DFTs)، وعلى مستوى المديرية (DCTs الفريق الأساسي)، وتمكينهم للقيام بهذه الأدوار والمسئوليات وبشكل سنوي.



وزارة الإدارة المحلية



## الجزء الأول: آلية إعداد الخطة

### نبذة تعريفية عن المشروع والمنهجية المتبعة لإعداد الخطة

- 1- اسم المشروع:  
مشروع تنمية قدرات السلطات المحلية وتعزيز تعاونها مع المجتمعات المحلية لتحقيق التنمية المحلية ضمن مشروع تعزيز المرونة المؤسسية والاقتصادية في اليمن
  - 2- هدف المشروع:
    - بناء قدرات السلطات المحلية في مجال التخطيط التشاركي.
    - تعزيز التعاون بين السلطات المحلية والمجتمعات المحلية في المديرية المستهدفة
  - 3- الجهات الممولة والمنفذة للمشروع:
    - المشروع ممول من الاتحاد الأربي ومنفذ من قبل برنامج الأمم المتحدة الإنمائي UNDP مع الشركاء المحليين منظمة صناعات النهضة
  - 4- المديرية المستهدفة:  
المديرية المستهدفة في المشروع هي مديرية: **المظفر** محافظة: **تعز**
  - 5- المنهجية المتبعة:
    - تم اعادة الخطة الى مدير المديرية وقيادة المديرية لإقرارها واعتمادها.
- تم اتباع منهجية العمل التشاركي حيث تم اتباع الخطوات التالية للوصول الى خطة التنمية للعام 2023م للمديرية
- تم توزيع أعضاء فريق الميسرين في المحافظة DFTs على المديرية المستهدفة (3 في مديرية المظفر – 3 في مديرية القاهرة – 4 في مديرية صالة ) .
  - تم توزيع أعضاء فريق الميسرين بالمديرية DCTs و عددهم (10) في كل مديرية + 3 من أعضاء فريق الميسرين بالمحافظة DFTs + 2 من اللجان المجتمعية + 2 من منظمات المجتمع المحلي = 17 .
  - تم تسليم فريق الميسرين بالمديرية نماذج جمع البيانات و نماذج إعداد الخطط التنموية و توضيح محتواها و الإجابة على كافة الاستفسارات من قبل الاستشاري .
  - تم توزيع العمل على أعضاء فريق ميسري المديرية و ممثلي اللجان المجتمعية و منظمات المجتمع المدني للإشراف على المكاتب القطاعية لجمع البيانات و تحديد الاحتياجات و التحديات و المشاكل التي تخص كل قطاع على حده و تحت اشراف ميسري المحافظة و استشاري المنظمة بالمحافظة و قد كان التوزيع على النحو التالي :

### 1- **البناء المؤسسي**

- السلطة المحلية
- تنمية المرأة



وزارة الإدارة المحلية

SIERY  
SUPPORTING  
INTEGRATED  
RURAL  
DEVELOPMENT  
مشروع تعزيز الوحدة التوسمية والتنمية الريفية في اليمن



## البنية التحتية

-2

- المياه والصرف الصحي
- الطرق
- النظافة والتحسين

## التنمية البشرية

-3

- قطاع التعليم
- قطاع الصحة

## التنمية الاجتماعية

-4

- صندوق الرعاية الاجتماعي

## التنمية الاقتصادية

-5

- تم الاجتماع بين الفريق المكون من ال 10 أعضاء للفريق الاساسي DCTS+3 أعضاء من ميسري المحافظة في المديرية + (2 أعضاء من اللجان المجتمعية + 2 أعضاء من منظمات المجتمع المحلي = 17) وبين مسؤولي المكاتب القطاعية في المديرية وتم تسليم و عرض و توضيح نماذج جمع البيانات و نماذج الخطة المطلوبة من كل قطاع ليتم تعيبتها ومعرفة احتياجاتهم و التحديات و المشاكل التي تواجههم وإعطائهم مهله لمدة أسبوع ومتابعتهم لتقديم البيانات و المعلومات و خططهم واولوياتهم وفق النماذج المعطى لهم.
- قام فريق الميسرين بالمديرية بالإشراف و المتابعة لعملية جمع البيانات و المعلومات و إعداد الخطة و توضيح كافة الاستفسارات و التساؤلات المقدمة من مسؤولي القطاعات .
- قام فريق الميسرين بالمديرية بمراجعة تلك البيانات وإعادة الناقص الى المكاتب لاستيفاء بياناتها
- تم جمع نماذج البيانات بعد تعيبتها و كذلك الخطط من المكاتب القطاعية ومن المكونات المجتمعية ومراجعتها مراجعة أولية و من ثم تم إعادتها الى المكاتب القطاعية لاستيفاء البيانات الناقصة .
- قام فريق الميسرين و ممثلي اللجان المجتمعية و منظمات المجتمع المدني المكون من (17) عضوا بعملية تنقيح ودمج كل الخطط في خطة المديرية الشاملة
- تم إرسال مسودة خطة المديرية للاستشاري للمراجعة والتطوير
- قام الاستشاري بإعادة مسودة الخطة الى فريق الميسرين لاستيفاء النواقص و استيعاب الملاحظات .
- قام فريق الميسرين و ممثلي اللجان المجتمعية و منظمات المجتمع المدني المكون (17) باستيفاء النواقص و استيعاب الملاحظات و الاجتماع مع قيادة السلطة المحلية في المديرية والمكاتب القطاعية لعرض الخطة الشاملة ومناقشة الاولويات والموافقة على ترتيبها.
- تم ارسال الخطة الى الاستشاري (المعين من قبل الشريك المنفذ) للمراجعة النهائية والتنقيح.
- قام الاستشاري بمراجعة الخطة و وضع الملاحظات النهائية و قام بإعادة مسودة الخطة الى فريق الميسرين لاستيعاب الملاحظات النهائية .
- تم اعادة الخطة الى مدير المديرية وقيادة المديرية لإقرارها واعتمادها

## الجهة الإشرافية

- طارق الفهيد القائم بأعمال مدير عام المديرية
- الدكتور نبيل الحكيمي - استشاري منظمة صناع النهضة في تعز





وزارة الإدارة المحلية



## ميسري المحافظة

م	الاسم	الوظيفة	رقم الهاتف
1	نبيل علي جامل	مدير عام مكتب التخطيط والتعاون الدولي	739300008
2	عبد السلام قاسم محمد المحيا	مدير عام مكتب المعلومات والاحصاء والتوثيق	774553505
	فاتن عبد الله محي الدين البركاني	نائب مدير التثقيف الصحي بمكتب الصحة	777637450

## ميسري المديرية

م	الاسم	الوظيفة	رقم الهاتف	القطاع المسئول عنه
1	مهيو ب عبده محمد الحبشي	مكتب المدير العام	776242458	الطرق-التربية والتعليم- النظافة والتحسين
2	اكرام عبد العزيز عبد اواحد	السلطة المحلية	773728923	منظمات المجتمع المدني
3	بلقيس رشيد شداد الشميري	نائب مدير رقابة الموارد	774124174	المياه والصرف الصحي-البنية المؤسسية- الفئات الاول بالرعاية الاجتماعية
4	منير عبد القادر محمد عثمان الحمادي	نائب المعلومات والاحصاء والتوثيق	770913888	الصحة- المهن والحرف اليدوية
5	عدنان احمد العزي	سكرتير المجلس المحلي	777811656	المياه والصرف الصحي-البنية المؤسسية- الفئات الاولى بالرعاية الاجتماعية
6	عبدا لرقيب محمد عبده	مدير مكتب الصناعة	771680169	الصحة- المهن والحرف اليدوية
7	افراح عبد اللطيف التركي	التربية والتعليم	776570171	الطرق-التربية والتعليم- النظافة والتحسين
8	نادية عبدة مسعود سيف	الصحة	776279222	الصحة- المهن والحرف اليدوية
9	جلال طة محمد المعمري	المالية	774024735	الطرق-التربية والتعليم- النظافة والتحسين
10	محرم علي عبد الحاج	سكرتير صحفي	777463290	أنظم حديثا للفريق بدل احد الاعضاء السابقين





وزارة الإدارة المحلية

SIERY  
شؤون مركز الهيئة الوطنية للانتخابات في اليمن



### ممثلين اللجان المجتمعية

م	الاسم	الوظيفة	رقم الهاتف
1	إسماعيل عبد الله حيد حجاب	عضو لجنة مجتمعية	771894884
2	ابرار علي محمد حسان	عضوة لجنة مجتمعية	738992494

### ممثلين منظمات المجتمع المدني

م	الاسم	الوظيفة	رقم الهاتف
1	عامر محمد بن محمد الرميمة	عضو منظمة مجتمع مدني	775912901
2	لطيفة عبد الله محمد علي	عضوة منظمة مجتمع مدني	774094986

## الجزء الثاني: تقرير الخطة لمديرية المظفر محافظة تعز

### أولاً: معلومات المديرية

**الخصائص الجغرافية والديمغرافية لمديرية المظفر**  
الموقع تقع في اطار الجزء الغربي لمدينة تعز .

#### 1- حدود المديرية

من الشمال: مديرية التعزية  
من الجنوب: مديرية مشرعة وحدثان ومديرية صبر الموادم  
من الشرق: مديرية القاهرة .  
من الغرب: مديرية التعزية  
المساحة: 15 كم<sup>2</sup>  
السكان: 299,378 نسمة  
الكثافة السكانية: 19,958.53 نسمة

#### 2- التقسيم الإداري للمديرية

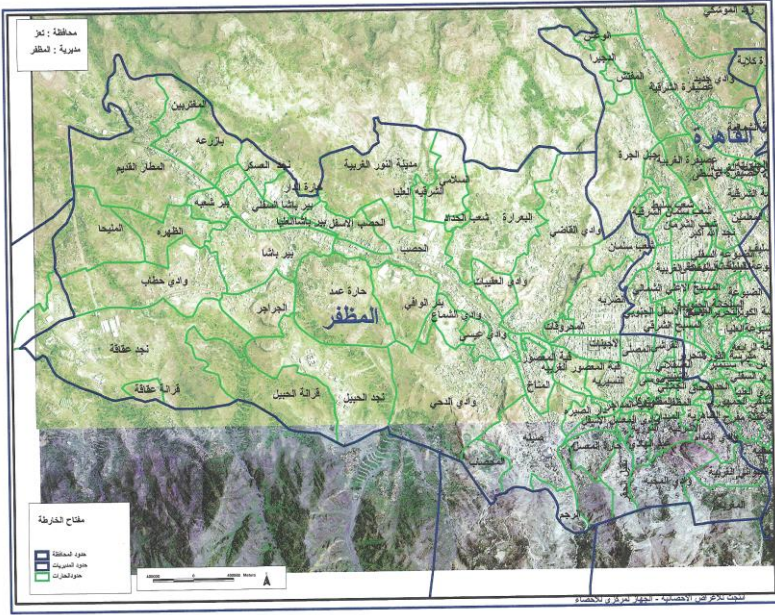

نشأت المديرية بالقرار الجمهوري في 13 شوال 1421هـ الموافق 18\11\2000م وهي جزء من مدينة تعز وتضم المديرية (69) حارة وفيها عدد المساكن (56,213) مسكن وعدد الاسر(46,844) اسرة

### البيانات الديمغرافية للمديرية

#### جدول ( 1 ) يوضح التركيبة السكانية حسب الجنس لعام 2022

العالم	عدد السكان	عدد الأسر	عدد الذكور	%	عدد الإناث	%
2021م	281,064	42,768	146,061	51.96	135,004	48.03
2022م	299,378	46,844	155,806	52.04	143,572	47.95
الفارق	18,314	4,076	9,745	.	8,568	0



وزارة الإدارة المحلية

SIERY  
شبكة المراكز البحثية والأكاديمية في اليمن  
SINCE 2008

## 1-1 التوزيع الجغرافي للسكان :-

جدول رقم ( 2 ) يوضح الكثافة السكانية

م	العزلة/الح ي	المساحة	٢٠٢١م			٢٠٢٢م		
			عدد السكان	ذكور	إناث	الكثافة السكانية	عدد السكان	ذكور
١	وادي القاضي		17281	١٧٢٨١	١٥٨١٥	٢٢.٦	٣٥.٤٢	١٨٢٩٧
	البعراة		7023	٧٠٢٣	٦٤٩٤	٩.١,١	١٤٣١٢	٧٤٣٦
	بيرياشا		11475	١١٤٧٥	٨٧٢٣	١٣٤٧	٢١٣٨٦	١٢١٥٠
	المطار القديم		6518	٦٥١٨	٦١٠٣	٨٤١,٤	١٣٣٦٣	٦٩٠.١
	الظهرة		3791	٣٧٩١	٣٤٤٤	٤٨٢,٣	٧٦٦١	٤.١٤
	عمد والجامعة		5840	٥٨٤٠	٥١٧٥	٧٣٤,٣	١١٦٦٢	٦١٨٣
	الدهي		8469	٨٤٦٩	٨٢٣٨	١١١٤	١٧٦٩٠	٨٩٦٨
	صينه		7840	٧٨٤٠	٧٣٠٧	١٠.١٠	١٦٠٣٨	٨٣.٢
	المناخ		5098	٥٠٩٨	٤٩٢٨	٦٦٨,٤	١٠.٦١٦	٥٣٩٨
٢	الضريبة		14656	١٤٦٥٦	١٤١٥١	١٩٢.٠	٣.٥٠١	١٥٥١٨
	الاجينات		8123	٨١٢٣	٦٩٩٢	١٠.٠٨	١٦.٠٠٤	٨٦.٠٠
	النسيرية		5969	٥٩٦٩	٤٩٦٧	٧٢٩,١	١١٥٧٩	٦٣٢.٠
٣	باب الكبير		3810	٣٨١٠	٣٠٤٦	٤٥٧,١	٩.٤٠	٥١٨٨
	باب موسى		7062	٧٠٦٢	٥٧٨٧	٨٥٦,٦	١٣٦.٠٤	٧٤٧٧
٤	المظفر		14249	١٤٢٤٩	١٢٩٨٨	١٨١٦	٢٨٨٤.٠	١٥٠.٨٨
	المداجر		9758	٩٧٥٨	٩٤٣٧	١٢٨.٠	٢.٣٢٤	١.٣٣٢
	عبد الهادي		9100	٩١٠٠	١١٤٠.٩	١٣٦٧	٢١٧١٥	٩٦٣٥
	الإجمالي		281064	١٤٦.٦١	١٣٥.٠٤	١٨٧٣٨	٢٩٩٣٧٨	١٥٥٨.٦

## جدول (3) توزيع نسبة السكان وعدد الأسر والمساكن

2022م		2021م		نسبة السكان	العزلة/الحي	م
عدد المساكن	عدد الاسر	عدد المساكن	عدد الاسر			
6619	5516	5840	5006		وادي القاضي	1
2703	2253	2385	2045		البعرارة	
4040	3366	3564	3055		بيرباشا	
2524	2103	2227	1909		المطار القديم	
1447	1206	1277	1094		الظهرة	
2203	1836	1944	1666		عمد والجامعة	
3342	2785	2948	2527		الدحي	
3029	2525	2673	2291		صينه	
2005	1671	1769	1517		المناخ	
5761	4801	5084	4357		الضريبة	
3023	2519	2667	2286		الاجينات	
2187	1823	1930	1654		النسيرية	
1371	1143	1507	1291		باب الكبير	3
2570	2141	2267	1943		باب موسى	
5447	4540	4807	4120		المظفر	
3839	3199	3387	2903		المداجر	4
4102	3418	3619	3102		عبد الهادي	
<b>56213</b>	<b>46844</b>	<b>49896</b>	<b>42768</b>		<b>الإجمالي</b>	

## 3- الأنشطة الاقتصادية للسكان:

يعمل بعض سكان المديرية في نشاط التجارة الحرة مثل مواد البناء وتجارة الملابس الاقمشة وكذلك يعمل بعض السكان في مجال النقل والمواصلات وكذلك صناعة الحرف اليدوية فيما يعمل الجزء الآخر من سكان المديرية في الوظائف الحكومية وفي القطاع الخاص ..

## 4- الموقع الاثرية والمزارات :

تضم المديرية العديد من المآثر التاريخية مثل: جامع المظفر - المدرسة الأشرفية - المدرسة المعتمدة - المدرسة الأتابكية - قبة الحسينية - مسجد عبد الهادي - الباب الكبير - باب موسى .  
ويوجد في المديرية العديد من الأسواق الشعبية مثل: سوق الشنيني - وسوق البز - وكذلك سوق الخبز



وزارة الإدارة المحلية



### a. تعز القديمة

يرجع السبق الحقيقي في بنائها الي الايوبيين في عهد السلطان توران شاه عام (1173 ميلادية) ثم اخيه سيف الاسلام طغتكين .الذي اهتم كثيرا بتطوير بناء المدينة فشيّد القصور وشجع على توسيع البنايات .واقام البساتين وبعد انتقال الحكم من الايوبيين الي بن رسول عام (1229 ميلادية) واعلان الملك المظفر يوسف بن عمر العصور كثيرا من الاحداث التاريخية .

### b. سور المدينة:

يرتبط تاريخ بناء السور الي فترة الدولة الرسولية وكان يرتفع حوالي (4امتار) تحيط به الابراج وثمانية ابواب ثم بعد دخول الامام .المطهر بن شرف الدين مدينة تعز قام باستدعاء والي صعدة الفقيه يحيى بن ابراهيم النصيري عام (941هجرية) وعينه واليا على مدينة تعز واعمالها وكلفه ببناء سور جديد لمدينة تعز والذي بدا العمل به عام (943 هجرية) واستمر (سبع سنوات وثلاثة اشهر تقريبا) وكان قوام بنائه اللبن و الزابور وطعم من ظاهره وباطنه بالحجارة الصلدة حتي صار محكم البناء وكان يتخلل السور العديد من ابراج الحراسة والقلاع الدفاعية ويتبعه بوابتان رئيسيتان وعدة منافذ صغيرة اما البابان فهما الباب الكبير وباب المداجر واما المنافذ الصغيرة فهي باب موسي وباب النصر وباب الوحدة.

### c. الباب الكبير

يعتبر المدخل الرئيسي لمدينة تعز القديمة ويقع في الجهة الشرقية للسور ومنه يذلف المرء الي السوق القديم للمدينة بأقسامه الثلاثة الاتية (سوق الشنيني – سوق البز - سوق الخبز) ويوجد في المدخل باب خشبي ذو مصراعين مزود بمزالج حديدية لأحكام عملية الاغلاق .

### d. باب موسى

ثم بناؤه مع بناء السور .وكان عبارة عن منفذ صغير واستمر الحال على ما كان عليه حتى ولاية (محمود باشا عام 968-972هجرية ) الذي امر بتوسعته الي ما هو عليه اليوم وشيّد في أعلى الباب نوبات حراسة .

### e. المدرسة الاشرفية

تقع المدرسة الاشرفية في الطرف الجنوبي الغربي من المدينة القديمة في حي يحمل اسمها حي الاشرفية وتعتبر مدرسة الاشرفية من مفاخر العمارة اليمينية في العصر الاسلامي عام وعصر الدولة الرسولية خاصة فهي منشأة دينية كبيرة متعددة الاغراض التعليمية والدينية جمعت بين وظيفة المسجد والمدرسة والخانقاة والمعلاة والاضرحة وغيره ذلك عمرت عام (800هجرية ) بامر السلطان الملك الاشرف الثاني اسماعيل بن العباس وتعرضت عمارتها للتجديد والاضافة وهي تبدو اليوم بمئذنتيها العاليتين كدرة للآثار الاسلامية في مدينة تعز وقد حرص الرسوليون عند بناء منشاتهم على الجمع بين غرضي العلم والمحراب قاعنا الدراسة الشرقية والغربية الخانقاة الدهاليز المذنتين المطاهير ساحة الدفن والفناء المكشوف في الطابق الاسفل ويشغل ساحة الدفن ثلاثة اضرحة منها ضريح الملك الاشرف الثاني (

### f. المدرسة المعنبيه

تنسب عمارة هذه المدرسة وفق ماورد في الوقفية الغسانية الي زوجة الاجل جمال الدين معتب بن عبدالله الاشرف المتوفاة عام (796 هجرية ) وتعتبر المدرسة المعنبيه صورة مصغرة للمدرسة الاشرفية



وزارة الإدارة المحلية



### g. المدرسة المظفرية

تقع في حي المحاريب الذي يتوسط مدينة تعز القديمة وتسمى مدرسة المحاريب ابتناها السلطان الملك المظفر يوسف بن عمر بن علي رسول (647-694 هجرية) وقد وصف عهده بأنه عهد رخاء واستقرار.

### h. ضريح الشيخ عبد الهادي بن محمد السوداني

يقع بجوار المدرسة التقوية (المسماة حالياً بمسجد التقوية) وينسب الي الشيخ عبد الهادي بن محمد السوداني اليمني ثم التعزي سكن مدينة تعز وبقي فيها حتى وفاته عام (932 هجرية) (1525 ميلادية) بعد وفاة الشيخ دفن في موضع ملاصق لمسجده الذي كان يقوم بالتدريس فيه اثناء حياته ويمكن القول ان هذا الضريح من اهم الاضرحة في اليمن بما يتمتع به من مميزات معمارية جمعت بين الطراز المعماري الرسولي والعثماني برغم التجديدات التي حدثت فيه.

### i. المدرسة الاتابكية

تقع بين اكمة هزيم ونقيل الحقر جنوب وادي المعسل وهي المعلم التاريخي الاثري الوحيد الذي يرجع الى فترة الحكم الايوبي في مدينة تعز انشأها الامير سيف الذين الاتابك سنقر بن عبدالله الايوبي احد الامراء الايوبيين ومبنى المدرسة لازال قائما ويحيط بها سور حجري يضم صرحا مكشوفاً وفي الناحية الاثرية لها اهمية خاصة وهي من الناحية الاثرية لها اهمية خاصة تبرز ما كانت عليه المدارس الاسلامية في بداية نشأتها وتطورها فيما بعد خلال عصر الدولة الرسولية.

### z. قبة الحسينية

أحد معالم مدينة تعز القديمة تنسب الي الامير العثماني حسين باشا واقامها عام (1002 هجرية) ودفن فيها وقد زاد في بناء القبة سنان باشا واقامها على ثلاثة اركان تحف بها البساتين من الشرق والغرب وجعلها تحفة على معمارية واشترى الاراضي اللازمة للوقف عليها وكانت تؤدي فيها الصلوات الخمس حتى وقت قريب وتم استخدامها قبل رحيل العثمانيين مخزناً للذخيرة والسلاح .

### k. قلعة القاهرة

تقع في سفح جبل صبر على مرتفع صخري يطل على مدينة تعز وتسمية تعز حصت بها القلعة في الاساس ثم عرفت فيما بعد بالقاهرة ويرجع تاريخ عمارتها الي عهد الدولة الصليحية (436-532 هجرية) (1045-1138 م) بناها السلطان عبدالله بن محمد الصليحي شقيق الملك على بن محمد الصليحي مؤسس الدولة الصليحية وتتكون القلعة من الطريق الصاعد المؤدي الي بوابتها الرئيسية بالإضافة الي سور القلعة ويوجد داخل السور عدد من المباني التي كانت عباره عن قصور وملحقاتها سكنها الصليحيون ثم الرسوليون فصارت مقر الملك المظفر يوسف بن عمر بن علي رسول ومن خلال الدراسات تم اكتشاف العديد من اللقى الاثرية التي تؤكد بان قلعة القاهرة تعود الي عصور ما قبل الاسلام وقد تعاقبت عليها الدول المتتالفة حتى قيام الثورة اليمنية الخالدة



وزارة الإدارة المحلية



## الفصل الثاني: ملخص لوضع القطاعات في المديرية

### أولاً: مجال البنية التحتية:

#### 1- قطاع المياه والصرف الصحي

##### أ. وضع قطاع المياه بالمديرية

خدمة المياه لقد توقفت اربعة حقول رئيسية كانت تغذي المدينة بالمياه بمعدل (3م18000 باليوم) نتيجة السيطرة عليها من قبل الحوثيين ,وتبقى حقل واحد يغذي المدينة بالمياه وينتج (3م2000 /باليوم) وهي كمية قليلة جداً حيث تغطي ما نسبته (11%) من الاحتياج اليومي للمدينة و يبلغ عدد الابار العاملة في المدينة (21) بئر قديمة و تم حفر (10) ابار جديدة وتنتج حوالي (3م3500) باليوم الواحد.

##### ب. وضع قطاع الصرف الصحي بالمديرية:

أدت الحرب الى توقف وتدمير اجزاء كبيرة من محطات المعالجة الرئيسية وخروجها عن الخدمة بالإضافة الي خروج محطة ضخ المجاري عن الخدمة بسبب الدمار والنهب لجميع مكوناتها وانقطاع الكهرباء مما اثر سلبا على القطاع في كامل مديريات المدينة.

##### ب. أهم التغيرات التي خلفتها افرازات الحرب على قطاع المياه والصرف الصحي بالمديرية والحلول المتبعة.

الحلول المتبعة من قبل السلطة المحلية والمجتمع لتخفيف من حدة الافرازات التي خلفتها الحرب	اهم التغيرات التي خلفتها افرازات الحرب على هذا القطاع
حفر بعض الابار الارتوازية	سيطرة مليشيا الحوثي على مصادر المياه التي كانت تغذي شبكة المياه في عموم انحاء المدينة ومنها مديرية المظفر
دعم المؤسسة بمادة الديزل من قبل بعض المنظمات ومن قبل السلطة المحلية	ارتفاع سعر الديزل الامر الذي أدى الي عدم ضخ المياه المتوفرة في خزانات المؤسسة الي احياء المديرية
توفير خزانات مياه الشرب في التجمعات السكانية من قبل بعض المنظمات	- شحة مصادر المياه الصالحة للشرب وبعد المسافات للحصول عليها
القيام بصيانة بعض اجزاء الشبكات ومناهل التصريف ومعالجة طفح المجاري	تهالك شبكة الصرف الصحي





وزارة الإدارة المحلية



## ج. التحدي واهم المشاكل والنتائج المرتبطة بقطاع المياه

التأثيرات السلبية	الاسباب	التحدي التنموي للقطاع
<p>2. تسرب الطلاب (خاصة الاطفال والفتيات) من التعليم اجل البحث عن المياه</p> <p>3. زيادة الاعباء علي الاسر لتغطية تكاليف الحصول على المياه وتحمل المخاطر</p> <p>4. ارتفاع نسبة التلوث بمياه الصرف الصحي بالمناطق التي تصلها المياه من الآبار بنسبة %50</p> <p>5. انتشار الامراض كالاسهالات والكوليرا</p> <p>6. انتشار الاوبئة والحميات</p>	<p>1. توقف ضخ المياه الى خزانات المؤسسة ومن ثم الى احياء المديرية من المصدر الرئيسي</p> <p>2. ارتفاع تكاليف مادة الديزل التي تعتمد عليها معظم مشاريع المياه كون مضخاتها تعتمد على مادة الديزل.</p> <p>3. ضعف موارد المؤسسة لتغطية النفقات التشغيلية لضخ المياه من خزانات المؤسسة الي احياء المديرية</p> <p>4. شحة مصادر المياه الصالحة للشرب</p> <p>5. انشغال السكان من الاناث والذكور في جلب المياه من المناطق المجاورة أو من الآبار، وعلى وجه الخصوص من هم في سن التعليم..</p> <p>6. تهالك شبكة المياه و ضعف صيانتها في عدة مناطق بالمديرية</p>	<p>تدني مستوى حصول المستفيدين على خدمة المياه في عموم انحاء المديرية خلال الفترة من 2015 الى 2022م بنسبة 70%</p>
<p>7. تلوث البيئة.</p> <p>8. انتشار الامراض و الأوبئة.</p> <p>9. انتشار الحميات.</p> <p>10. زيادة أعباء المواطنين عند دفع مبالغ لمعالجة طفح المجاري</p> <p>11. تشوه المنظر الجمالي للمديرية</p>	<p>1. تهالك شبكة الصرف الصحي في (الدحي - الزنقل - الاجينات - مدينة النور - المدينة القديم) بالمديرية.</p> <p>2. تهالك أغطية غرف التفتيش في كافة احياء المديرية</p> <p>3. تدني مستوى وعي المجتمع باستخدام شبكة المجاري</p> <p>4. لا توجد موازنة تشغيلية لمعالجة طفح المجاري</p> <p>5. تدني وصول خدمة شبكة الصرف الصحي بمناطق (البعرارة - الزنقل - الدحي - المعسل - السلامي حارة الدار) بالمديرية</p>	<p>ارتفاع معدل طفح مياه المجاري إلى الشوارع بنسبة 50%</p>



وزارة الإدارة المحلية



## د. الأهداف التنموية والنتائج المتوقعة لقطاع المياه

النتائج والآثار الايجابية	الاهداف الفرعية	الهدف التنموي للقطاع
<ol style="list-style-type: none"> <li>1. نسبة تسرب الطلاب (خاصة الاطفال والفتيات) من التعليم اجل البحث عن المياه انخفضت</li> <li>2. خفت نسبة الاعباء على الاسر لتغطية تكاليف الحصول على المياه وتحمل المخاطر</li> <li>3. نسبة التلوث بمياه الصرف الصحي انخفضت بنسبة عالية</li> <li>4. انخفضت نسبة انتشار الامراض كالاسهالات والكوليرا</li> <li>5. انخفضت نسبة انتشار الاوبئة والحميات</li> </ol>	<ol style="list-style-type: none"> <li>1. التدخل في انشاء عدد 10 مشاريع لحصاد مياه الامطار في المديرية.</li> <li>2. توصيل شبكات للآبار المنتشرة في مناطق المديرية عددها (5) مشاريع.</li> <li>3. إعادة تأهيل وصيانة واستبدال الشبكة العمومية للمياه الممتدة من محطة الجامعة الي خزانات المناخ وكذلك بقية المناطق</li> <li>4. التدخل بالطاقة البديلة (الطاقة الشمسية) لتشغيل عدد (11) بئر</li> <li>6. متابعة استلام رسوم استهلاك المياه بالحد الأدنى من المستفيدين من خدمة المياه</li> </ol>	<p>رفع نسبة حصول المستفيدين على خدمة المياه في عموم انحاء المديرية من 30% الى 50% خلال عام 2023م</p>
<ol style="list-style-type: none"> <li>1. أصبحت البيئة نظيفة وخالية من التلوث.</li> <li>2. انخفض معدل انتشار الامراض و الأوبئة.</li> <li>3. انخفضت نسبة انتشار الحميات.</li> <li>4. قلة أعباء المواطنين عند دفع مبالغ لمعالجة طفح المجاري</li> <li>5. تحسن المنظر الجمالي للمديرية</li> </ol>	<ol style="list-style-type: none"> <li>1. استبدال و صيانة شبكة الصرف الصحي في (7) أحياء (الدحي - الزنقل - الاجينات - مدينة النور - المدينة القديم) بالمديرية .</li> <li>2. تغيير أغطية غرف التفتيش المتهالكة في كافة احياء المديرية</li> <li>3. تمديد شبكات صرف صحي رئيسية للمناطق (البعرارة - الزنقل - الدحي - المعسل - السلامي حارة الدار) بالمديرية</li> <li>4. عقد حلقات توعوية لرفع مستوى وعي المجتمع بإدارة واستخدام شبكة المجاري</li> <li>5. رفد مؤسسة المياه بالموازنة التشغيلية اللازمة لمعالجة طفح المجاري</li> </ol>	<p>تخفيض معدل طفح مياه المجاري إلى الشوارع بنسبة 70% للعام 2023م</p>



وزارة الإدارة المحلية



## هـ. احتياجات الاستجابة الإنسانية الطارئة.

- 1- توفير خزانات مياه نظيفة مع عمل شبكات داخلية للنازحين والاسر الفقيرة.
- 2- توفير حقائب صحية
- 3- عمل حمامات في مخيمات النازحين

## و. احتياجات بناء القدرات والتدريب

- 1- دورات توعوية حول اهمية النظافة واهمية تعقيم مياه الشرب
- 2- تدريب وتأهيل فرق المسح الميدانية.
- 3- بناء قدرات السلطة المحلية في المديرية لمرحلة التنمية وإعادة الاعمار
- 4- عقد حلقات توعوية بكيفية إدارة واستخدام شبكة المجاري

## ز. نقاط القوة والضعف للقطاع.

نقاط القوة بالقطاع	نقاط الضعف بالقطاع
وجود شبكة مياه عمومية	عدم ضخ المياه عبر الشبكة العمومية وخاصة المنطقة الغربية من المديرية
	تهلاك الخزانات التجميعية وتهالك الشبكة
وجود العديد من الابار على مستوى المديرية	ارتفاع اسعار الوقود مما ادى الى توقف ضخ المياه وايضاً عدم توصيل بعض الابار بالشبكة

## 2- قطاع الطرق

### أ. وضع قطاع الطرق بالمديرية

تبلغ المساحة الكلية لشبكة الطرق الرئيسية والفرعية بمديرية المظفر (2م893,794.4) موزعة على النحو التالي:

تمثل مديرية المظفر عاصمة لمدينة تعز المكونة من ثلاث مديريات هي (مديرية المظفر – ومديرية القاهرة – ومديرية صالة ومركز التسوق الرئيسي لبقية المواطنين الوافدين من المديريات المجاورة لها او المديريات الريفية الأخرى لاحتوائها على عدد من الأسواق التجارية كما يتركز فيها اغلب مراكز المؤسسات الحكومية والخاصة في الوقت الراهن ابرزها مركز المحافظة الموقت واكثر مديريات المدينة استقبالا للنازحين. كما انها تعد بوابة مديريات المدينة الوحيد لاتصالها بالمنفذ الجنوبي عبر الخط الرابط بينها وبين محافظة عدن في ظل الحصار المفروض على المدينة من قبل الحوثيين من الجهات الثلاث الشرقية والغربية والشمالية لذا فإن شبكة الطرقات بمديرية المظفر تكتسب أهمية بالغة وتقدم الخدمة لجميع المستفيدين من أنبائها وأبناء المديريات الأخرى وتتركز حركة مركبات نقل البضائع والركاب بشوارعها بنسبة 500% تقريبا الامر الذي ضاعف من مستوى استهلاك العمر الافتراضي لمادة الاسفلت والمادة الخرسانية والرصف الحجري في شوارعها الداخلية. كما ان الجزء الجنوبي والغربي من المديرية يشهد حركة عمرانية كبيرة نظرا لتوقف عملية البناء العمراني بالجهة الشرقية والشمالية والغربية للمدينة الامر الذي يحتاج الى فتح وشق طرقات جديدة لخدمة المواطنين.

### ب. اهم التغييرات التي خلفتها افرازات الحرب على قطاع الطرق بالمديرية والحلول المتبعة.

الحلول المتبعة من قبل السلطة المحلية او المجتمع للتخفيف من حدة الافرازات التي خلفتها الحرب	اهم التغييرات التي خلفتها افرازات الحرب على هذا القطاع
1- التدخل بعمل طبقة خرسانية محدودة بالمتر طولي بدلا عن الطبقة الاسفلتية لمسافة لا تتجاوز 400 متر طولي في كل من جولة القبة وشارع محمد علي عثمان.	1- توقف تدخلات وزارة الاشغال وصندوق صيانة الطرق والجسور عن اعمال السفلتة وصيانة شبكة الطرقات بالمديرية منذ اندلاع الحرب وعدم تعزيز هذا القطاع بالدعم الحكومي المركزي الامر الذي أدى الى أ- تهالك شبكة الطرق الاسفلتية نتيجة لعدم الصيانة الدورية لها
5- تسويق مشاريع الترميم والصيانة لشبكة الطرق الى جهات التمويل المحلية والاقليمية والدولية	ب-تهالك شبكة الطرق المرصوفة بالحجر بسبب تسرب مياه الامطار والسيول وشبكات الصرف الصحي تحت ارضياتها
3- اتخاذ الإجراءات القانونية والضبطية المتاحة بحق المخالفين	ج- تأثر شبكة الطرقات الخرسانية نتيجة لعدم الصيانة



وزارة الإدارة المحلية

SIERY  
SUPPORTING  
INTEGRATED  
RURAL  
TRANSFORMATION  
IN  
YEMEN  
مشروع تعزيز التنمية المتكاملة والانتعاش في اليمن



الدورية لها

د- توقف عملية شق طرق جديدة توازي عملية التوسع العمراني بالمديرية  
هـ- البناء العشوائي في بعض المناطق المخطط فيها فتح شوارع جديدة او الاجتزاء منها بالمخالفة للمخطط العام للدولة

### ج. التحدي التنموي واهم المشاكل والنتائج المرتبطة بقطاع الطرق

التحديات التنموي للقطاع	الأسباب	النتائج والاثار السلبية
1- تدني مستوى خدمة شبكة الطرق القائمة بالمديرية للفترة من 2015م-2022م بنسبة 50%	1. توقف عملية تأهيل وصيانة وترميم شبكة الطرق الرئيسية والفرعية بالمديرية بشكل كامل 2. توقف عملية سفلةة ورفص عدد (6) شوارع الترابية 3. توقف عملية شق طرق جديدة في الاحياء والحارات التي تشهد توسعا عمرانيا. تهالك شبكة الطرق بالمديرية في (10) مربعات - (20) شارع	1- ارتفاع نسبة الأعباء الاقتصادية للأسر وللدولة للأسباب التالية: - ارتفاع نسبة الانفاق المالي على صيانة المركبات نتيجة تهالك قطع الغيار بفترة تقل بمقدار النصف للعمر التصنيعي الافتراضي - ارتفاع أسعار قطع غيار المركبات نظرا لزيادة الطلب - ارتفاع أجور النقل بشكل عام

### د. الأهداف التنموية والنتائج المتوقعة لقطاع الطرق

الهدف التنموي للقطاع	الأهداف الفرعية	النتائج والاثار الايجابية المتوقعة
تحسين مستوى خدمة شبكة الطرق المقدمة للمواطنين بالمديرية بنسبة 70% في العام 2023م	- تأهيل وصيانة وسفلةة شبكة الطرق الرئيسية والشوارع المتفرعة منها بمديرية المظفر في (10) مربعات عدد (16) شارع . - صيانة ورفص شبكات الطرق في الحارات بالمديرية وعددها (4). - شق الطرق المخططة للمناطق التي تشهد توسعا عمرانيا بمديرية المظفر (طريق المحصاب)	- انخفاض نسبة الأعباء الاقتصادية للأسر وتحسن مستوى الدخل للأسباب التالية: - انخفاض أسعار قطع غيار المركبات نظرا لقل الطلب وزيادة العرض - انخفاض قيمة أجور النقل بضائع ركاب



وزارة الإدارة المحلية

SIERY  
SOCIÉTÉ  
D'INGÉNIEURIE  
ET D'ARCHITECTURE  
SARL

شركة مهندسة معمارية ودراسية في الجزائر



## ه. احتياجات الاستجابة الإنسانية الطارئة (أن وجدت).

- 1- التدخل العاجل في الحفاظ على ما هو قائم وتوقيف عملية التدهور المتسارع لما تبقى من شبكة الطرقات الداخلية بالمديرية من خلال القيام بعمليات الصيانة والترميم.
- 2- شق الشوارع الجديدة المحددة في المخطط العام لتثبيتها على الواقع وحمايتها من السطو او الاجتياز لما سياترب على ذلك من حرمان كثير من المستفيدين من الخدمة مستقبلاً.

## و. احتياجات بناء القدرات والتدريب.

- عمل دورات تدريبية لموظفي مكتب الاشغال (التخطيط الاستراتيجي و التكتيكي و التشغيلي- دراسة الجدوى واعداد موازنات المشاريع )

## ز. نقاط القوة والضعف للقطاع.

نقاط القوة بالقطاع	نقاط الضعف بالقطاع
1- توفر المخططات العامة للدولة في كل مكونات المديرية من وحدات الجوار .	1- عدم توفر أي دعم او إمكانيات مركزية من وزارة الاشغال او صندوق صيانة الطرق لعملية الصيانة والترميم الدوري للشبكة
2- وصول شبكة الطرقات الى 90% من سكان المديرية.	2- عدم امتلاك فرع قطاع الاشغال والطرق بالمديرية لمعدات شق ومعدات نقل مخلفات البناء والسيول من الشوارع والطرق العامة.
3- ارتفاع نسبة الوعي الثقافي لدى المجتمع حول أهمية الطرقات. والحفاظ عليها وتذليل الصعوبات امام عملية شق الشوارع الجديدة وفقا للمخطط العام	3- ضعف الإجراءات الضبطية المباشرة والعاجلة حيال المخالفين بالبناء العشوائي في بعض الشوارع التي لم تفتح بعد بالمخالفة للمخطط العام
4- وجود كادر من الموظفين والمهندسين في فرع مكتب الاشغال	4- الكادر بحاجة الى تدريب وتأهيل في مجال اعداد الخطط



وزارة الإدارة المحلية



## قطاع صندوق النظافة والتحسين

### أ- الوضع الراهن لقطاع النظافة والتحسين بالمديرية

أدت الازمة الى حدوث شلل كلى للصندوق نتج عنه توقف العمالة وعجزه عن تنفيذها بصورة كاملة كما تعرضت الاصول الثابتة للدمار والنهب والسرقة كما أن الإدارة العامة للصندوق تضررت و فقدت كافة الاثاث والتجهيزات .

### ب- أهم التغييرات التي خلفتها افرزات الحرب على قطاع صندوق النظافة والتحسين بالحلول المتبعة.

اهم التغييرات التي خلفتها افرزات الحرب على هذا القطاع	الحلول المتبعة من قبل السلطة المحلية والمجتمع لتخفيف من حدة الافرازات التي خلفتها الحرب
توقف عمل صندوق النظافة والتحسين مما ادى الى 1- تكس اكوام القمامة والارتبة في احياء المديرية 2- ظهور بؤر تلوث منتشرة في جميع احياء المديرية	1-تدخل بعض المنظمات في ترحيل القمامة 2-مشاركة السلطة المحلية في تمويل وتنفيذ حملات النظافة 3-تنفيذ عدد من البرامج التوعوية والتثقيفية بأهمية النظافة والحفاظ على المظهر الجمالي للمديرية

### ت- التحدي واهم المشاكل والنتائج المرتبطة بقطاع صندوق النظافة والتحسين

التأثيرات السلبية	الاسباب	التحدي التنموي للقطاع
-انتشار الأوبئة والحميات والأمراض المعدية والحشرات الضارة -انتشار الكلاب الضالة -انتشار الحميات	1. تهالك معدات النظافة وفقد الكثير منها 2. توقف صرف رواتب عمال وموظفي صندوق النظافة 3. تدني مستوى وعي المجتمع بأهمية نظافة البيئة 4. تهالك الاحواض الزراعية في الجزر الوسطية للشوارع العامة 5. تراكم القمامة والمخلفات في مجاري السيول 6. نقص الكادر من عمال النظافة والترحيل نتيجة النزوح	1-تدني مستوي النظافة في عموم احياء وشوارع المديرية بنسبة 80% للعام 2022





وزارة الإدارة المحلية

## ث- الأهداف التنموية والنتائج المتوقعة لقطاع صندوق النظافة والتحسين

النتائج والاثار الايجابية	الاهداف الفرعية	الهدف التنموي للقطاع
<ul style="list-style-type: none"> <li>- انخفضت نسبة انتشار الاويئة والأمراض المعدية والحشرات الضارة</li> <li>- أصبحت أحياء المديرية نظيفة ومناظر جميلة وبيئة صحية</li> <li>- انخفضت نسبة انتشار الكلاب الضالة</li> <li>- انخفضت نسبة انتشار الحميات</li> </ul>	<ol style="list-style-type: none"> <li>1. دعم الصندوق بمعدات نظافة ( بوابير نقل +ضاغطات) للقيام بعملية النقل والترحيل للقمامة</li> <li>2. عقد حلقات توعوية لرفع وعي المجتمع بأهمية الحفاظ على البيئة نظيفة و تدوير المخلفات لتعزيز مشاركة المجتمع المحلي في تنفيذ أنشطة تحافظ على البيئة نظيفة</li> <li>3. ترميم الاحواض الزراعية في شوارع المديرية</li> <li>4. تنفيذ حملات مكافحة الحشرات الضارة</li> <li>5. تغطية عبارات ومجاري السيول</li> <li>6. عمل سياج حديدي للسوائل المفتوحة لمنع تراكم الاوساخ</li> <li>7. تجهيز وتأثيث إدارة صندوق النظافة والتحسين</li> <li>8. بناء قدرات الكادر الوظيفي في (تنفيذ المشاريع - في تحسين الاداء والخدمات -اعداد التقارير الادارية والفنية - الحوكمة)</li> </ol>	<ol style="list-style-type: none"> <li>6. رفع مستوى معدل النظافة في عموم احياء وشوارع المديرية بنسبة 50% للعام 2023م</li> </ol>

### ج- احتياجات الاستجابة الإنسانية الطارئة.

- تنفيذ حملات نظافة للأحياء السكنية
- تنفيذ حملات رش مبيدات للأحياء السكنية

### ح- احتياجات بناء القدرات والتدريب

تنفيذ حلقات توعوية دورات توعوية بأهمية الحفاظ على البيئة نظيفة و كيفية تدوير القمامة لتعزيز مشاركة المجتمع في تنفيذ أنشطة تحافظ على البيئة نظيفة  
دورات تدريبية للكادر الوظيفي في مجال (تنفيذ المشاريع - في تحسين الاداء والخدمات -اعداد التقارير الادارية والفنية - الحوكمة)

### خ- نقاط القوة والضعف للقطاع.

نقاط القوة بالقطاع	نقاط الضعف بالقطاع
- وجود اعتمادات مالية من الاوعية الإرادية	- الاعتمادات غير كافية لمواجهة متطلبات النظافة
- وجود كادر من العمال والموظفين	- التوقف عن صرف الرواتب - النزوح للكادر
- وجود معدات نظافة	- المعدات غير كافية - تهالك المعدات المتوفرة حاليا - نقص مادة الديزل

## ثانياً: مجال التنمية البشرية



أولاً: قطاع التعليم

### أ- وضع قطاع التعليم بالمديرية

المباني المدرسية وتوزيعها على المرحلة الأساسية والثانوية

إجمالي عام المديرية			مدارس أهلية			مدارس حكومية			البيان
إجمالي عام	إناث	ذكور	إجمالي اهلي	إناث	ذكور	إجمالي حكومي	إناث	ذكور	
52058	25996	26062	24700	10336	14364	27650	15820	11830	المرحلة الأساسية
13754	7357	6397	4240	1541	2699	10020	6150	3870	المرحلة الثانوية
65812	33353	32459	29940	11877	17063	37670	21970	15700	إجمالي المديرية

### عدد الطلاب في المراحل الأساسية والثانوية في المدارس الحكومية والأهلية

بدون مباني	ثانوية	أساسية / ثانوية	أساسية	إجمالي عدد المدارس الحكومية
10	0	22	13	35
29%	0%	62%	38%	

ويتضح من الجدول ان نسبة 65% من الطلاب يدرسون في مدارس حكومية ونسبة 44% من الطلاب يدرسون في مدارس أهلية بسبب عدم استيعابهم بالمدارس الحكومية نظرا لارتفاع كثافة الطلاب مقارنة بحجم الاستيعاب او بسبب عدم بناء مدارس حكومية جديدة نتيجة الحرب والحصار.



وزارة الإدارة المحلية

جدول يوضح عدد المدارس الاهلية والخاصة في المديرية			
فروع ثانوية فقط	أساسية / ثانوية	أساسي+ رياض اطفال	إجمالي عدد المدارس الاهلية والخاصة
2	51	42	95مدرسة تزاوّل نشاطها
0%	62%	38%	

ب- اهم التغييرات التي خلفتها افرازات الحرب على قطاع التعليم بالمديرية والحلول المتبعة

الحلول المتبعة من قبل السلطة المحلية والمجتمع للتخفيف من حدة الافرازات التي خلفتها الحرب	اهم التأثيرات التي خلفتها افرازات الحرب على هذا القطاع
<p>- توفير بعض البدائل لمعالجة العجز الحاصل في المباني من خلال استئجار منازل وشقق خاصة للعمل كمباني مؤقتة</p> <p>- تغطية العجز الحاصل في المدرسين وذلك بتوزيع الكادر التعليمي الوافدين الى المديرية</p> <p>- تدخل بعض الشركاء المحليين من التجار ورجال الاعمال في المديرية بتوفير بعض المستلزمات الدراسية</p> <p>- الاستعانة بمتطوعين من تربيين وغيرهم لتغطية بعض العجز في الكادر التعليمي.</p>	<p>-انخفاض معدل الالتحاق بالتعليم الأساسي وارتفعت فجوة النوع الاجتماعي ولعبت حالة النزوح دورا كبيرا في ذلك .</p> <p>-تدمير مدرسة واحدة بشكل كلي هي مدرسة الميثاق الأساسية الثانوية للبنات.</p> <p>-تدمير مدرسة واحدة بشكل جزئي هي مدرسة احمد فرج الأساسية الثانوية (مختلطة)</p> <p>-تعطيل مدرسة سباء بسبب استخدامها كمقر عسكري</p> <p>-توقف عملية بناء مدارس أخرى كانت قيد الانشاء (في منطقة البعرة والمطار القديم</p> <p>-نزوح أكثر من 500 مدرس الى اماكن آمنة وخاصة الذين منازلهم بالقرب من النزاعات المسلحة.</p> <p>-تحول عدد من القوى العاملة الى اعمال حرفية او مهنية او إدارية أخرى لتحسين معيشتهم بسبب ضعف القيمة النقدية للعملة حيث ان متوسط الراتب الشهري الذي يتقاضاه الموظف وصل ما بين 5-6 دولار شهريا.</p> <p>-تسرب عدد من الطلاب والطالبات من عملية التعليم لعجز الاسر المعدمة عن تحمل نفقات ومستلزمات التعلم</p> <p>- العجز الكبير في المناهج الدراسية والمستلزمات التعليمية الأخرى مثل الوسائل والمعامل ونحوه</p>



وزارة الإدارة المحلية



## ت- التحدي التنموي واهم المشاكل والنتائج المرتبطة بقطاع التعليم

التحديات التنموي للقطاع 0	الأسباب	النتائج والآثار السلبية
تدني مستوى تقديم خدمة التعليم العام (أساسي - ثانوي) بنسبة 40% خلال الفترة 2022	<ul style="list-style-type: none"><li>- عدم كفاية الموارد المالية لتأمين متطلبات التعليم</li><li>- توقف انشاء مدارس جديدة او بناء فصول إضافية للمباني القائمة بسبب ظروف الحرب والحصار.</li><li>- خروج مباني بعض المدارس الحكومية عن الخدمة نتيجة تدميرها كلياً او جزئياً او استخدامها كمقرات عسكرية.</li><li>- نقص كبير في توفير المناهج الدراسية</li><li>- نقص كبير في الكراسي نتيجة تهالك الموجود وزيادة عدد الطلاب.</li><li>- نزوح عدد كبير من المدرسين نتيجة الحرب</li><li>- تحول البعض من المدرسين الى ممارسة مهن أخرى لتحسين وضعهم الاقتصادي</li><li>- توقف عملية التوظيف الجديد منذ العام 2013م</li><li>- احالة عدد من القوى العاملة الى التقاعد حيث تبلغ نسبة من سيتم احالتهم الى التقاعد ما يقرب من 19% من اجمالي عدد الموظفين</li><li>- عجز بعض المدرسين عن التدريس بسبب الامراض المزمنة ونحوه.</li><li>- تهالك دورات المياه ونقصها في مدارس البنات</li></ul>	<ul style="list-style-type: none"><li>- ارتفاع نسبة الأمية في أوساط الفئات العمرية المستهدفة من الجنسين</li><li>- ارتفاع نسبة تسرب الاطفال من مرحلتي التعليم الأساسي والثانوي بشكل كبير.</li></ul>



وزارة الإدارة المحلية



### ث- الأهداف التنموية والنتائج المتوقعة لقطاع التعليم

النتائج والاثار الايجابية المتوقعة	الأهداف الفرعية	الهدف التنموي للقطاع
<p>نسبة الأمية انخفضت بين أوساط الفئات العمرية المستهدفة من الجنسين بنسبة 50%.</p> <p>- نسبة تسرب الطلاب من التعليم (أساسي - ثانوي) انخفضت بنسبة 60%</p>	<ul style="list-style-type: none"> <li>- انشاء مباني لمدارس جديدة</li> <li>- بناء فصول إضافية للمباني المدرسية القائمة</li> <li>- شراء كراسي للطلاب وتأهيل وصيانة الكراسي المتهالك</li> <li>- تأهيل وصيانة المباني للمدارس الحكومية الخارجة عن الخدمة نتيجة تدميرها كلياً او جزئياً.</li> <li>- طباعة وشراء المناهج الدراسية الكافية للطلاب.</li> <li>- متابعة صرف العلاوات والحوافز للمعلمين</li> <li>- دعم المدارس بالطاقة الشمسية وأجهزة الحاسوب والطابعات والتجهيزات والمتطلبات المدرسية من اثاث ووسائل تعليميه و مستلزمات سلامة</li> <li>- بناء قدرات الكادر التربوي والإداري بالطرق والاساليب الحديثة للتعليم</li> <li>- تأهيل إضافة دورات مياه لمدارس البنات</li> </ul>	<p>تحسين جودة التعليم العام (الاساسي-الثانوي) والرفع من القدرة الاستيعابية للطلاب والطالبات للعام 2023 م نسبة 40%</p>

### نقاط القوة والضعف للقطاع

نقاط الضعف بالمديرية	نقاط القوة بالمديرية
<ol style="list-style-type: none"> <li>1- انخفاض مستوى الطاقة الاستيعابية للطلاب في مباني المدارس الحكومية والاهلية</li> <li>2- الظروف غير ملائمة لعودة الكوادر التربوية النازحة نتيجة الحرب والحصار</li> <li>3- تدني مستوى التحصيل العلمي بسبب عدم توفر المناهج الدراسية بشكل كافي والمستلزمات الدراسية من المعامل والوسائل التعليمية اللازمة</li> <li>4- النقص المتزايد في عدد الكوادر التربوية العاملة نتيجة بلوغ عدد كبير من العاملين سن التقاعد او بسبب الامراض المزمنة المسببة لعجز كلي او جزئي</li> <li>5- استقبال المديرية لما يقرب من 10000 ألف نازح بسبب الحرب ضاعف من مشكلة السعة الطلابية للمباني المدرسية</li> </ol>	<ol style="list-style-type: none"> <li>1- ارتفاع مستوى الوعي المجتمعي بأهمية التعليم وخاصة تعليم الفتيات ودفعهم لالتحاق بمدارس التعليم.</li> <li>2- توفر الكوادر المؤهلة من خريجي الجامعات يمكن الاستفادة منهم في تغطية العجز القائم في المدرسين في حال توفر الحد الأدنى من الاجور لهم.</li> <li>3- الاحساس العالي بالمسؤولية لدى الكوادر العاملة وحرصهم على الاستمرار والانتظام بالعمل رغم ضعف القيمة النقدية للراتب الشهري امام ارتفاع قيمة السلع واجور المواصلات</li> </ol>

## ثانياً: قطاع الصحة:

### أ- وضع قطاع الصحة بالمديرية

لقد احدث الصراع المسلح منذ 2015م في اليمن ازمه انسانيه حاده وتدهور اقتصادي وانهيار النظام الصحي و قد فاقم ذلك عوامل أخرى في انعدام الامن الغذائي وتعطيل للمياه والصرف الصحي وتفشي للأمراض المعدية والشائعة وتراجع مؤشرات الرعاية الصحية الاولية ويؤكد ذلك تقارير المنظمات العالمية

مديرية المظفر تمثل المركز الأساسي لمحافظة تعز و يبلغ عدد سكانها (274734) ومساحتها 15 كم<sup>2</sup> يتواجد فيها 8مرافق حكومية وأخرى خاصة (بحسب الكشف المرفق) ستة مراكز صحية للأمومة والطفولة ومستشفى عام (مستشفى المظفر) ومستشفى تخصصي للسمل والجذام (مستشفى الجذام)، ونسبه التغطية خلال هذا العام 2022م %80

وشهدت المديرية خلال الفترة الماضية ازمه انسانيه حاده منذ اندلاع الصراع المسلح بين المليشيات في كافة مجاله الصحة وتدهور اقتصاديه وغلاء في الأسعار وعجز في الموارد البشرية (القوى العاملة) بسبب النزوح الى خارج المديرية وشحت الأدوية الأساسية والارتفاع معدل سوء التغذية بين الأطفال والحوامل وانخفاض نسبه التغطية التحصين للأطفال والنساء الحوامل وتدهور في المياه والصرف الصحي ناهيك عن تفشي الامراض المعدية مثل الحميات وشلل الأطفال والحصبة.... الخ.

وعلي الرغم من مواصلة المنظمات الدولية التدخلات خلال الأعوام السابقة الداعمة لخدمات الرعاية الصحية على مستوى المرافق الحكومية فقد حققت تنمويا جزئيا للخدمات وخصوصا في التأثيث والتجهيزات والترميم والصيانة للمرافق غير انا المؤشرات والتقارير تشير الى حدوث ازمه انسانيه متكررة وانتكاسه للمؤشرات الصحية اذا لم يحدث تدخلا من المنظمات لتمويل هذه الخدمات. وعلى سبيل المثال للحصر المؤشرات الوبائية:

### المؤشرات الوبائية للمديرية للأعوام من 2019م وحتى سبتمبر 2022م

م	العام	كوليرا	ضنك	كوفيد	حصبة	كزاز	سعال ديكي	دفتيريا	شلل رخو
1	2019م	8136	4072	0	85	2	22	20	21
2	2022م	4139	1920	320	14	4	34	16	14
3	2021م	3047	2953	975	17	2	54	17	16
4	22م حتى سبتمبر	379	2583	146	44	0	5	24	8



وزارة الإدارة المحلية

SIERY  
SOCIETY FOR  
INTEGRATED  
RURAL  
EXTENSION  
AND  
YOUTH  
EMPLOYMENT  
PROJECTS



### المؤشرات والبيانات الأساسية لقطاع الصحة

رسمي	بيانات الكادر الفعلي
7	أخصائيين
9	اطباء عموم
21	قبالة
9	تمريض
9	مساعدى اطباء
3	صيادلة
16	مخبريين
2	طبيب اسنان
1	مرشدين /مرشدات
0	فني اشعة
5	معاون خدمة
62	اداريين

العدد	البيان
274734	عدد السكان
54947	عدد النساء في سن الانجاب
36263	عدد النساء المتزوجات
4398	عدد الحوامل المتوقعه
10771	عدد الولادات المتوقعه
4068	اطفال دون العام
50004	اطفال دون الخامسة
9	المرافق الصحية
0	مستشفى ريفي
5	مركز صحي
1	وحدة صحية
5	تجهيزات جيدة
3	تجهيزات متوسطة
0	بدون تجهيزات
5	مرافق فيها مولدات 2,5ك
4	مرافق فيها طاقة شمسية
2	محارق طبية
6	مرافق لها اسوار
9	شبكة صرف صحي
1	خزانات مياه ارضي
8	مرافق لديها نفقات تشغيلية





وزارة الإدارة المحلية

SIERY  
SOCIÉTÉ INTERNATIONALE  
D'ÉTUDES ET DE RECHERCHES  
SOCIÉTALES  
شركة الدراسات والبحوث الاجتماعية والتنمية في الشرق الأوسط



## ب - أهم التغييرات التي خلفتها افرازات الحرب على قطاع الصحة بالمديرية والحلول المتبعة

الحلول المتبعة من قبل السلطة المحلية او المجتمع للتخفيف من حدة الافرازات التي خلفتها الحرب	أهم التغييرات التي خلفتها افرازات الحرب على هذا القطاع
<ul style="list-style-type: none"><li>- الدعم الطارئ للمنشآت الصحية من قبل السلطة المحلية بشراء المحاليل ومادة الديزل</li><li>- تدخلات من قبل بعض المنظمات المانحة بتأثيث وتجهيز المرافق الصحية وتوفير بعض الادوية والمحاليل الطبية</li><li>- بناء قدرات الكادر الوظيفي المتواجد في المراكز الصحية</li></ul>	<ul style="list-style-type: none"><li>- تدهور خدمات الرعاية الصحية الأولية</li><li>- نزوح الكثير من الكوادر الطبية المؤهلة الى خارج المحافظة</li><li>- توسع عشوائي لنطاق الخدمات الصحية الخاصة على مستوى المديرية من صيدليات وعيادات ومراكز</li><li>- تدني جوده وفاعليه الخدمات الصحية في القطاع الحكومي والخاص والذي تعكسها جملة من المؤشرات السلبية (ارتفاع نسبه الأخطاء الطبية، انتشار العدوة... الخ).</li><li>- التعطيل لشبكة المياه والصرف الصحي وصار معظم سكان المديرية لا يحصلون على مياه شرب نظيفة وامنه</li><li>- ضعف نظام المتابعة والاشراف والتنسيق على مختلف المستويات بين المنظمات والجهات المختصة.</li><li>- ارتفاع مؤشر الوفيات بين الأطفال</li><li>- ارتفاع تكاليف الخدمات الصحية.</li><li>- انخفاض مستوى الكفاية والكفاءة من الموارد البشرية العاملة في القطاع الصحي بنوعيه(العام والخاص) من الأطباء وبما فيه العاملون والمتخصصون والصيدلة وأطباء الاسنان الطاقم شبه الطبي الممتثل بالمرضيين والقابلات بالإضافة الي الإداريين وعمال الخدمات المختلفة.</li></ul>

## ج - التحدي التنموي وأهم المشاكل والنتائج المرتبطة بقطاع الصحة

التحديات التنموي للقطاع	الأسباب	النتائج والآثار السلبية
1- تدني مستوى تقديم الخدمات الصحية للسكان في مديرية المظفر بنسبة 60% خلال الفترة من 2015-2022م	1. نزوح الكادر الوظيفي المؤهل 2. ضعف كفاءة الكادر الحالي. 3. قلة الاعتمادات المالية الكافية لمواجهة متطلبات قطاع الصحة 4. انخفاض القدرة الاستيعابية للمرافق الصحية في مديرية المظفر 5. ضعف صيانة وترميم مباني المرافق الصحية 6. نقص في المعدات والاجهزة التشخيصية 7. قلة المرافق المقدمة للطوارئ التوليدية في المديرية 8. قلة توفر سيارات الاسعاف وسيارة الرش الضبابي 9. شحة توفير الديزل لتوليد الطاقة الكهربائية	- ارتفاع معدل الوفيات وخاصة الأطفال والأمهات. - زيادة انتشار الأمراض والأوبئة. - زيادة انتشار الحميات - ارتفاع معدل سوء التغذية - ظهور سلالات بكتيرية مقاومة للأدوية

## د- الأهداف التنموية وأهم النتائج المتوقعة لقطاع الصحة

الهدف التنموي للقطاع	الأهداف الفرعية	النتائج والآثار الايجابية المتوقعة
رفع مستوى تقديم الخدمات الصحية للسكان في مديرية المظفر بنسبة 60% للعام 2023م	1. بناء قدرات الكادر الحالي في القطاع الصحي بدورات نوعية خاصة بالصحة والرعاية الأولية - العناية المركزة - الطوارئ التوليدية لرفع الكفاءة. 2. توفير حوافز للكادر النازح لتشجيعه على العودة 3. إيجاد بدائل للديزل للحصول على الطاقة من خلال الطاقة الشمسية لعدد (3) مراكز 4. صيانة وتأهيل عدد (2) مرافق صحية 5. بناء وتوسيع واستكمال مباني المرافق الصحية لعدد (3) لزيادة القدرة الاستيعابية للمرافق 6. توفير الاجهزة التشخيصية الحديثة للاكتشاف المبكر للأمراض لعدد (1) مركز 7. توفير المحاليل والمستلزمات الطبية لعدد (8) مرافق صحية	- خفض عدد الوفيات الناتجة من انتشار الالوبئة والامراض المعدية - الحد من انتشار الحميات - حصول سكان المديرية على الرعاية الصحية بسهولة - التخفيف من العبء الاقتصادي على الأسرة في جانب الانفاق على الصحة بتوفير الخدمة



وزارة الإدارة المحلية



## ه - احتياجات الاستجابة الإنسانية الطارئة:

1- فتح ودعم مراكز الحميات وتوفير الأدوية الأساسية والمحاليل المخبرية و المحاليل الوريدية والطوارئ التوليدية لحد من انتشار الاوبئة والامراض المعدية وسط السكان .

2-التدخل في اصلاح شبكة المياه والصرف الصحي وتوفير مياه نظيفة للشرب

## و - احتياجات بناء القدرات والتدريب

1-تاهيل وتدريب 25 موظف اداري علي مستوى المكتب والمرافق الصحية في التخطيط والتقييم والاشراف وعلني تقنيه المعلومات ونظم جمعها وارشفتها الكترونيا .

2- تدريب الكادر الفني علي مستوى المرافق في شتى أنواع المجالات التخصصية

## ز- نقاط القوة والضعف للقطاع

نقاط الضعف بالقطاع	نقاط القوة بالقطاع
<ul style="list-style-type: none"> <li>- تدني مستوى الرقابة على المنشآت الخاصة المقدمة للخدمة على مستوى المديرية.</li> <li>- انخفاض مستوى الكفاية والكفاءة للموارد البشرية على مستوى المرافق الحكومية.</li> <li>- قلة الانفاق الحكومي في تمويل الخدمات وعشوائية وتقطع التمويل الخارجي للخدمات</li> <li>- شبكة المياه والصرف الصحي معطله ومعظم السكان لا يحصلون على مياه شرب نقيه</li> <li>- تدني مستوى الرواتب الحكومية والحوافز لمقدمين الخدمات الصحية</li> <li>- ضعف نظام المتابعة والاشراف والتقييم</li> <li>- ضعف اليه التنسيق بين الجهات المختصة والمنظمات</li> <li>- ضعف الشراكة بين القطاعين العام والخاص</li> </ul>	<ul style="list-style-type: none"> <li>1. وجود المنشآت الطبية الخاصة في نطاق المديرية تسهم في التخفيف من الضغط على المرافق الحكومية بالنسبة لتغطية الخدمات</li> <li>2. مستوى البنية التحتية للمراكز العامة جيدة وتعمل بشكل إيجابي</li> <li>- وجود كادر وظيفي بديل للكادر النازح</li> <li>- تدخلات المنظمات الدولية والمؤسسات المحلية بتزويد المرافق الصحية ببعض الاجهزة والاثاث وتوفير بعض الادوية والمحاليل</li> </ul>



وزارة الإدارة المحلية



## ثالثاً: مجال التنمية الاجتماعية

### قطاع الفئات الاولى بالرعاية ولضمان الاجتماعي

#### أ. وضع الفئات الأولى بالرعاية بالمديرية

جميع مرافق مكتب الشؤون الاجتماعية والعمل يسيطر عليها جماعات مسلحة أو تقع تحت سيطرة الجيش وهذا يستدعي تدخل الحكومة لإخلاء المقرات والمرافق التابعة لمكتب الشؤون الاجتماعية والعمل ولهذا فإن اغلب موظفي المكتب غير متواجدين.

#### مؤشرات الحالات المستفيدة من الضمان الاجتماعي

عدد الحالات المستحقة = 17,706 بنسبة  
عدد الحالات المستفيدة من الضمان الاجتماعي = 8339 بنسبة (47%) من الحالات المستحقة منها (4261) ذكور و (4078) إناث بمبلغ شهري لجميع الحالات = (52,112,266) ريال  
عدد الاحالات المحصورة والمنتظرة = 5367 منها (3298) ذكور و (2069) إناث

#### الحالات الاسرية و افرادها المستحقين حسب الفئة الضمانية :

عدد الحالات	الفئة الضمانية
261	ايتام
2336	نساء بدون عائل
432	عجز كلي دائم
48	عجز كلي مؤقت
1243	معاقين
1570	عاطلين عن العمل
2449	شيخوخة
8339	الاجمالي



وزارة الإدارة المحلية

SIERY  
SOCIÉTÉ  
D'ÉTUDES  
ÉCONOMIQUES  
ET  
SOCIALES  
RÉGIONALES  
S.A.

مشروع مركز البحوث الاقتصادية والاجتماعية في اليمن



ب. اهم التغيرات التي خلفتها افرزات الحرب على الفئات الأولى بالرعاية بالمديرية والحلول المتبعة.

الحلول المتبعة من قبل السلطة المحلية او المجتمع للتخفيف من حدة الافرازات التي خلفتها الحرب	اهم التغيرات التي خلفتها الحرب على هذا القطاع
الاعتماد على تدخلات المنظمات والمؤسسات الدولية والمحلية بتقديم المساعدات والمعونات.	توقف عمل المركز الرئيسي واستحوذ جانب عسكري عليه بعد ان تم تدمير جزء منه اثناء الصراع
	توقف عمل الصندوق وعدم اعتماد حالات جديدة
	وجود خلل في آلية صرف الصندوق حيث تحول الصرف بتمويل اليونسف عبر محلات الصرافة.
	توقف عملية تجديد البيانات للمستفيدين.
	توقف تنفيذ المتغيرات بالوضع الخاص بالفئات المستفيدة
	الغلاء المتزايد لا يتناسب مع المساعدات الضمانية
	توقف عملية الاستبدال.
	توقف ميزات الضمان الاجتماعي المقدمة لأبناء المستفيدين كالتعليم المجاني والصحة
	ارتفاع نسبة الاعاقة بسبب الحرب
	ظهور فئة النازحين من الفئات الضعيفة بسبب الحرب



وزارة الإدارة المحلية



### ج. التحدي التنموي واهم المشاكل والنتائج المرتبطة بالفئات الأولى بالرعاية.

التحديات التنموي للقطاع	الاسباب	النتائج والاثار السلبية
تدني مستوى خدمات الرعاية الاجتماعية من العام 2015-2022 بنسبة 70%	-توقف عمل الصندوق وعدم اعتماد حالات جديدة توقف عملية التدريب -والتأهيل والاقراض للمستفيدين -توقف ميزات الضمان الاجتماعي لأبناء المستفيدين كالتعليم المجاني وخدمات الصحة -تدهور البنية التحتية ونقص التجهيزات والاثاث لمرافق القطاع (مبنى صندوق الرعاية الاجتماعية -دار الايتام والاحداث) -تدني مستوى قدرات الكادر الوظيفي	-تفاقم مشكلة العوز والفقر اوساط المجتمع -التسرب من التعليم للبحث عن مصدر عيش -تدهور الاوضاع الصحية لشريحة كبيره نتيجة عدم الحصول على خدمات الصحة المجانية -ظهور نزاعات أهلية. -نزوح اغلب الكادر الوظيفي الى خارج المحافظة

### د. الأهداف التنموية والنتائج المتوقعة بالفئات الأولى بالرعاية

الهدف التنموي للقطاع	الأهداف الفرعية	النتائج والاثار الايجابية المتوقعة
رفع مستوى خدمات الرعاية الاجتماعية للعام 2022م بنسبة 30%	3. متابعة المنظمات الدولية وخاصة اليونسيف لضمان حصول الفئات الاكثر فقراً في المجتمع من المعوزين والمحتاجين على المساعدة الاجتماعية بما يكفل تخفيف معاناتهم 4. الحاق المستفيدين من المساعدات أو ابنائهم ببرامج التدريبية بحسب متطلبات سوق العمل 5. دعم نفسي واجتماعي للأطفال المتضررين من النزاعات المسلحة 6. ترميم وتأهيل مبنى الصندوق 7. تقديم القروض البيضاء للمحتاجين القادرين على العمل لتأسيس مشاريع مدرة للدخل لتحقيق الاكتفاء الذاتي ودمجهم في سوق العمل 8. اجراء دراسات ميدانية لتحليل وضع النازحين 9. توفير الخدمات اللازمة للنازحين بما يلبي احتياجاتهم ومتطلباتهم	- انخفضت نسبة تفاقم مشكلة العوز والفقر اوساط المجتمع - انخفضت نسبة تسرب من التعليم للبحث عن مصدر عيش - تحسنت الاوضاع الصحية لشريحة المستفيدين من الضمان الاجتماعي - اختفت النزاعات بين افراد الاسرة. - انخفضت نسبة ظاهرة البطالة - عودت اغلب الكادر الوظيفي النازح الى العمل



وزارة الإدارة المحلية

SIERY  
SOCIÉTÉ INTERNATIONALE  
D'ÉTUDES ET DE RECHERCHES  
SOCIÉTALES  
مشروع مركز البحوث الاجتماعية والتنمية في اليمن



## ه. احتياجات الاستجابة الإنسانية الطارئة

خدمات الايواء والغذاء للنازحين

تقديم خدمات صحية وادوية للفئات الضعيفة ولذوي الامراض المزمنة من ارباب الضمان الاجتماعي.

## و. نقاط القوة والضعف للقطاع.

نقاط القوة بالقطاع	نقاط الضعف بالقطاع
10. اقرار قانون صندوق الرعاية الاجتماعية ولوائحه الداخلية المنظمة لعمل الصندوق بما في ذلك الاعمال الميدانية.	11. عدم توفر نفقات تشغيلية لإدارة عمل الصندوق
12. تواجد مقر لفرع الصندوق بالمديرية	13. نقص في الاثاث والأجهزة
14. توفر قاعدة بيانات خاصة بصندوق الرعاية الاجتماعية	15. قاعدة البيانات غير محدثة
16. الثقة بين صندوق الرعاية الاجتماعية والفئات الضعيفة	17. عدد كبير من الحالات المستحقة من بعد الحرب لم تستفيد من الضمان الاجتماعي



وزارة الإدارة المحلية

SIERY  
SOCIETY FOR  
INTEGRATED  
RURAL  
DEVELOPMENT  
مشروع تعزيز الوحدة المجتمعية والتنمية في اليمن



## قطاع منظمات المجتمع المدني .

### أ- وضع قطاع منظمات المجتمع المدني بالمديرية

م	اسم المؤسسة او المنظمة	م	اسم المؤسسة او المنظمة
1	مؤسسة فجر الامل	24	مؤسسة العون الانسانية
2	مؤسسة غطا الرحمة	25	مؤسسة خير الناس للأعمال الانسانية
3	مؤسسة دروب النور	26	مؤسسة السمو الخيرية
4	جمعية بناء الخيرية	27	مؤسسة ذو النورين
5	جمعية الاصول الانسانية	28	مؤسسة دروب الامل
6	جمعية الحكمة	29	مؤسسة بصمات
7	مؤسسة معكم	30	جمعية تواصل
8	مؤسسة ينابيع الخير	31	مؤسسة سلام اليمن
9	مؤسسة رسالتي	32	مؤسسة نهضة اليمن
10	مؤسسة سبأ	33	مؤسسة انا إنسان
11	مؤسسة إنقاذ	34	مؤسسة لأجلك
12	مؤسسة قيم الخيرية	35	مؤسسة استجابة
13	مؤسسة خطوة	36	مؤسسة الحياة
14	مؤسسة شراكة	37	مؤسسة الشيخ حمود
15	مؤسسة سند	38	مؤسسة الوحدة
16	شبكة إنماء	39	مؤسسة تمدين شباب
17	مؤسسة همة شباب	40	مؤسسة كلنا هنا
18	مؤسسة ثمار السلام	41	مؤسسة الهداية
19	مؤسسة جنات	42	مؤسسة طيبة
20	مؤسسة القافلة	43	مؤسسة اليتيم
21	مؤسسة الرفاة	43	مؤسسة شهيد
22	مؤسسة أرقى		

### شركاء التنمية (29)

م	اسم المنظمة	مجالات العمل
1	منظمة اليونيسف	الصحة - المياه - التغذية
2	منظمة الصحة العالمية	الصحة
3	برنامج الغذاء العالمي	الامن الغذائي - التغذية
4	كير العالمية	الامن الغذائي - المياه والاصحاح البيئي - الصحة
5	رعاية الاطفال	الامن الغذائي - تحسين سبل العيش - مكافحة سوء التغذية - الاصحاح البيئي - التغذية
6	منظمة اوكسفام	الامن الغذائي - المياه والاصحاح البيئي
7	المجلس النرويجي	الامن الغذائي - المياه والاصحاح البيئي - الصحة
8	منظمة انترسوس	الامن الغذائي - بناء القدرات
9	منظمة البحث عن ارضية مشتركة	الصحة - النزاعات المجتمعية
10	منظمة مرسي كور	الامن الغذائي - المياه والاصحاح البيئي - الصحة
11	المركز السويدي الدولي	الامن الغذائي - الصحة
12	منظمة الاغاثة الاسلامية	الامن الغذائي - الصحة - الايواء







وزارة الإدارة المحلية



## رابعاً: مجال التنمية الاقتصادية

### قطاع الحرف والانشطة المدرة للدخل للمديرية

#### أ- أوضاع قطاع الحرف والانشطة

توقف التنمية وتراجع النشاط التجاري والخدمي بشكل عام بسبب الحرب انعكس بدوره على الوضع المادي والتشغيلي لدى افراد المجتمع وبالتالي تراجع الدخل وقد اثر هذا تأثيراً سلبياً على (سبل العيش)

#### ب- اهم التغيرات التي خلفتها افرازات الحرب على قطاع الحرف والانشطة بالمديرية والحلول المتبعة.

الحلول المتبعة من قبل السلطة المحلية او المجتمع للتخفيف من حدة الافرازات التي خلفتها الحرب	اهم التغيرات التي خلفتها الحرب على هذا القطاع
التدخل من قبل بعض المنظمات بمشاريع سبل العيش	صعوبة الحصول على المواد الخام بسبب حصار المدينة وبعد الطريق
	تحول اكبر سوق في المدينة بمديرية المظفر (سوق الشنيني) لترويج وبيع منتجات الحرف الي سوق لتجارة السلاح
	توقف اغلب المنشأة المهنية والحرفية التي كانت موجودة عن العمل بسبب الغلاء وشحة الموارد

#### ت- التحدي التنموي واهم المشاكل والنتائج المرتبطة بقطاع الحرف والانشطة.

النتائج والآثار السلبية	الاسباب	التحدي التنموي للقطاع
<ul style="list-style-type: none"> <li>انتشار ظاهرة البطالة وتفاقم الفقر وسط المجتمع</li> <li>نزوح أكثر الشباب من المهنيين والحرفيين الى مناطق اخرى لكسب العيش</li> <li>الهجرة الخارجية للشباب</li> <li>تسرب الطلاب من المدارس</li> </ul>	<ul style="list-style-type: none"> <li>تدني مستوى تأهيل القوى العاملة لزيادة خلق فرص عمل في مجال المهن والحرف</li> </ul>	تدني مستوى الدخل وارتفاع معدل البطالة بنسبة 70%
	<ul style="list-style-type: none"> <li>قلة فرص العمل المتاحة في مجال المهن والحرف</li> </ul>	
	<ul style="list-style-type: none"> <li>ضعف الدخل المادي لبعض الحرف</li> </ul>	
	<ul style="list-style-type: none"> <li>عدم القدرة على تكوين مشاريع خاصة للحرفيين والمهنيين</li> </ul>	



وزارة الإدارة المحلية



### ث - الأهداف التنموية والنتائج المتوقعة بقطاع الحرف والانشطة

النتائج والاثار الايجابية المتوقعة	الأهداف الفرعية	الهدف التنموي للقطاع
<ul style="list-style-type: none"><li>- ظاهرة البطالة انخفضت</li><li>- انخفضت ظاهرة تفاقم الفقر</li><li>- تحسن مستوى دخل الاسرة.</li><li>- انخفضت نسبة تسرب الطلاب من المدارس.</li><li>- انخفضت نسبة الهجرة الخارجية</li></ul>	<ul style="list-style-type: none"><li>- مشروع استعادة سبل العيش.</li><li>- إعادة تأهيل المنشآت الصغيرة والاصغر لعدد(350خياطة-100 نجارة-20حداده-25ورث المنيوم- بقالات-480-كوافير-220-صناعة احزمة الجنابي والحقائب-</li><li>- 420صيانة جوالا-300برمجة حاسوب-200ورث كهرباء وسمكرة سيارات-80مستفيد من صناعة الجبن البلدي-150مستفيد من صناعة الحلويات)</li></ul>	تحسين مستوى الدخل للأسر الفقيرة والمعدمة وتقليص مؤشر الفقر من نسبة 70% الى نسبة 50% خلال العام 2023م
	<p>(مشروع التمكين الاقتصادي)</p> <ul style="list-style-type: none"><li>- إعادة تأهيل المركز في المعهد التقني الصناعي بالحصب إنتاج (صناعة الجبن البلدي – الحلويات- البخور – الخياطة والتطريز –المشغولات اليدوية - النجارة الحدادة-صيانة الهاتف -صيانة وبرمجة الحاسوب-00-كهرباء...الخ)</li><li>- تقديم القروض البيضاء للفئات المستهدفة</li></ul>	



وزارة الإدارة المحلية



## ج- احتياجات الاستجابة الإنسانية الطارئة

1. دعم مشاريع لسبل العيش
2. إعادة اصلاح وتأهيل الأصول للمشاريع التي دمرتها الحرب

## ح- احتياجات بناء القدرات والتدريب

تدريب المستفيدين على مهارات التسويق وعرض المنتجات  
التدريب والتأهيل في مجال المهن والحرف المدرة للدخل وفق متطلبات سوق العمل

## خ- نقاط القوة والضعف للقطاع.

نقاط القوة بالقطاع	نقاط الضعف بالقطاع
وجود عمالة ماهرة	قلة فرص العمل
رغبة الشباب على تطوير المهن التي تناسب العصر مثل صيانة الشبكات وصيانة الجوالات والكهربائيات - وهندسة الالكترونيات	هجرة العمالة الماهرة
وجود قوة بشرية شابة وطاقة هائلة تحتاج الى استثمار طاقاتها من خلال التدريب ودعم بمشاريع صغيرة	قلة توفير المراكز والمشاغل للحرفيين والمهنيين
اعتماد بعض الاسر على منتجات الحرف اليدوية كمصدر مساعد للدخل	ضعف التسويق للمنتجات الحرفية وقلة الاسواق والمحلات التجارية



وزارة الإدارة المحلية



## خامساً: البنية المؤسسية

### 1- قطاع البنية المؤسسية للسلطة المحلية بالمديرية

#### أ. وضع قطاع البنية المؤسسية للسلطة المحلية بالمديرية

الهيكل التنظيمي والاداري للسلطة المحلية:

#### ▪ المجلس المحلي :

يتكون من عدد (26) عضو منتخب، يمثلون مراكز الاقتراع في المديرية وعددها (11) مركز اقتراع موزعين على دائرتين انتخابيتين هما الدائرة (30) والدائرة (31)، ويتوزع أعضاء المجلس المحلي على ثلاث لجان هي: لجنة التخطيط و المالية - لجنة الخدمات - لجنة الشؤون الاجتماعية.

#### ▪ التقسيم الانتخابي:

جدول رقم (1) يوضح عدد الدوائر والمراكز الانتخابية بالمديرية وعدد الأعضاء في كل مركز

م	رقم الدائرة	م	المراكز الانتخابية	عدد أعضاء المجلس المحلي المنتخبين بالمركز
1	30	1	أ- أ_ب_ب_ه_ه	6
1	30	1	د-د-د-و-و-ج-ج	6
2	31	2	أ-أ-ب-ب-ب-ه-ه	7
2	31	2	د-د-د-د-و-و-و	7

#### ▪ جدول رقم (2) يوضح مؤهلات أعضاء المجلس المحلي

توزيع حسب المؤهلات										عدد الأعضاء
إجمالي		جامعي وما فوق		ثانوي + دبلوم		أعدادي		يقرا ويكتب		
إناث	ذكور	إناث	ذكور	إناث	ذكور	إناث	ذكور	إناث	ذكور	
2	24	2	21	-	2	-	-	-	1	عدد
2	24	2	21	-	2	-	-	-	1	إجمالي
-	-	100	87.0	-	8.33	-	-	-	4.16	%



وزارة الإدارة المحلية

SIERY  
SOCIÉTÉ D'ÉTUDES  
ÉCONOMIQUES  
ÉTRANGÈRES  
SOCIÉTÉ DE  
RECHERCHE  
ÉCONOMIQUE



### جدول (3) يوضح إدارات ديوان عام المديرية :

ملاحظات	إجمالي	المستويات التعليمية						عدد القوى العاملة		الإدارة	م	
		موحد	إعدادي	ثانوي	دبلوم	بكالوريوس	ماجستير	دكتوراه	إناث			ذكور
1 متعاقد	4					4			2	5	1	السكرتارية الفنية
	2				1	1			1	1	2	المعلومات والاحصاء
	1					1				1	3	الشئون المالية
1 منقطع	6								2	4	4	رقابة الموارد المالية
	16								--	16	5	الواجبات الزكوية

#### ■ الهيئة الإدارية:

تقوم بإعداد مشاريع البرامج للمجلس المحلي وتتابع تنفيذ القرارات وأداء المناقصات بالإضافة الى مهامها المحددة بقانون السلطة المحلية، ويترأسها مدير عام المديرية، وتضم عضويتها كلاً من الامين العام (منصب شاغر) ورؤساء اللجان المذكورة سابقاً.

#### أعضاء الهيئة الإدارية:

توزيع حسب المؤهلات										عدد الأعضاء
إجمالي		جامعي وما فوق		ثانوي + دبلوم		أعدادي		يقرا ويكتب		
إناث	ذكور	إناث	ذكور	إناث	ذكور	إناث	ذكور	إناث	ذكور	
-	5	-	5	-	-	-	-	-	-	عدد
-	5	-	5	-	-	-	-	-	-	إجمالي
		-	100							%



وزارة الإدارة المحلية

SIERY  
SOCIÉTÉ  
D'ÉTUDES  
D'ÉCONOMIE  
RÉGIONALE  
ET  
D'URBANISME



### ■ فروع الاجهزة التنفيذية:

يوجد في المديرية مكتب تنفيذي يتكون من (16) فرع من فروع الاجهزة التنفيذية , وتتولى عملية تشغيل وإدارة المرافق الخدمية للمديرية , وتعمل تحت إشراف رقابة المجلس المحلي وفقاً لقانون السلطة المحلية .

م	اسم المرفق	عدد الموظفين
1	الادارة المحلية	57
2	التعليم الفني	216
3	التربية والتعليم	3150
4	الصحة	199
5	الاشغال	56
6	النظافة	46
7	الرعاية الاجتماعية	5
8	الشباب والرياضة	1
9	الزراعة	4
10	الثقافة	4
11	الشئون القانونية	4
12	الخدمة المدنية	18
13	المالية	15
14	الصناعة والتجارة	8
15	المياه والصرف الصحي	16
16	النقل	3
17	السياحة	1



وزارة الإدارة المحلية



ب. اهم التغيرات التي خلفتها افرزات الحرب على قطاع البنية المؤسسية بالمديرية والحلول المتبعة.

الحلول المتبعة من قبل السلطة المحلية والمجتمع للتخفيف من حدة الافرازات التي خلفتها الحرب	اهم التغيرات التي خلفتها افرزات الحرب على هذا القطاع
<ul style="list-style-type: none"> <li>- تم التعاقد مع عدد من الموظفين لتغطية العجز القائم</li> <li>- تدخل المؤسسات والمنظمات المحلية والدولية</li> <li>- الاستعانة باللجنة الامنية لضبط الخارجين عن القانون</li> </ul>	<ul style="list-style-type: none"> <li>- غياب وانقطاع الكادر الوظيفي عن العمل</li> <li>- تدني مستوى الخدمات المقدمة للمجتمع</li> <li>- ظهور مجاميع خارجة عن القانون تقوم بفرض الجبايات غير القانونية على المكلفين</li> </ul>

ج. التحدي التنموي واهم المشاكل والنتائج المرتبطة بقطاع البنية المؤسسية

التأثيرات السلبية	الاسباب	التحدي التنموي للقطاع
<ul style="list-style-type: none"> <li>- ضعف الاداء في وضع الخطط والدراسات التنموية ولاستراتيجية</li> <li>- تدني الايرادات (المحلية +المشتركة)</li> <li>- تدني وقصور بتنفيذ مشاريع خدمية وتنموية في المديرية.</li> <li>- المجتمع غير رضاء على مستوى أداء السلطة المحلية</li> <li>- التأخر في انجاز الاعمال في اوقاتها المحددة</li> </ul>	<ul style="list-style-type: none"> <li>- مقر المديرية ايجار وضيق مقارنة بحجم نشاط المديرية</li> <li>- ضعف في عملية التدريب والتأهيل لقيادات السلطة المحلية و موظفي الإدارات والمكاتب التنفيذية بالمديرية.</li> <li>- تدني في مستوى الوعي بقانون السلطة المحلية.</li> <li>- المديرية تعتمد في حفظ بياناتها ومعلوماتها و ارشفتها على الطرق التقليدية اليدوية</li> <li>- غياب الدور الفاعل للهيئة الادارية وأعضاء المجلس المحلي في قيادة السلطة المحلية.</li> <li>- شحة الموازنة التشغيلية</li> <li>- نقص في الأثاث و التجهيزات و المعدات.</li> <li>- نقص في أجهزة الحاسوب وملحقاتها</li> <li>- المديرية تفتقر الى قاعدة بيانات و معلومات من واقع الميدان.</li> <li>- الافتقار الى قاعدة بيانات ومعلومات عن مختلف القطاعات و عن أوضاع المجتمع</li> </ul>	<p>تدني مستوى اداء السلطة المحلية للعام من للعام 2022م بنسبة 50%</p>





وزارة الإدارة المحلية

SIERY  
SUPPORTING  
INTEGRATED  
RURAL  
TRANSFORMATION  
مشروع تعزيز القدرات المؤسسية والمهنية في اليمن



## ذ- الأهداف التنموية والنتائج المتوقعة لقطاع البنية المؤسسية

النتائج والاثار الايجابية	الاهداف الفرعية	الهدف التنموي للقطاع
<ul style="list-style-type: none"> <li>- تحسن في تقديم الخدمات العامة للمواطنين</li> <li>- رفق خزينة المديرية بمواردها المالية المحلية والمشاركة</li> <li>- تنفيذ مشاريع تعمل على تحسين وضع المجتمع</li> <li>- تحسن أداء السلطة المحلية في وضع الخطط والدراسات التنموية ولاستراتيجية</li> <li>- تحسنت عملية تحصيل الايرادات (المحلية +المشاركة)</li> <li>- تحسن مستوى السلطة المحلية في تنفيذ مشاريع خدمية وتنموية في المديرية.</li> <li>- أصبح المجتمع رضاء على مستوى أداء السلطة المحلية</li> <li>- أصبحت الاعمال تنجز في اوقاتها المحددة</li> </ul>	<ul style="list-style-type: none"> <li>- استكمال بناء مبني المديرية الكائن جوار مكتب النقل</li> <li>- بناء قدرات قيادات السلطة المحلية و مديري الأجهزة التنفيذية و كافة موظفي إدارات الديوان في المجالات التالية: <ul style="list-style-type: none"> <li>○ التطوير الإداري والبناء المؤسسي</li> <li>○ الحكم الرشيد</li> <li>○ تحصيل الموارد المالية ووضع السياسات و الاستراتيجيات لعملية تحصيلها و صرفها</li> <li>○ تدريب فرق المسح الميداني في كافة القطاعات على لمسوحات و اجراء الدراسات الميدانية وفق منهجية المشاركة</li> </ul> </li> <li>- تفعيل دور الهيئة الادارية و أعضاء المجلس المحلي في قيادة السلطة المحلية من خلال: <ul style="list-style-type: none"> <li>○ متابعة قيادة السلطة المحلية بالمحافظة و رئاسة الوزراء بضرورة اصدار قرار بعودة المجالس المحلية و تفعيل دور الهيئة الادارية بالمديريات.</li> <li>○ عقد حلقات توعية بقانون السلطة المحلية ولوائحه و التشريعات النافذة لقيادات السلطة المحلية و كافة الموظفين</li> </ul> </li> <li>- عقد ورش عمل لمناقشة قضايا و مشاكل المديرية الداخلية والخارجية و بتصورات تساهم في حل هذه تحسن مستوى أداء السلطة المحلية و حل هذه المشاكل و القضايا بحسب الموارد المتاحة .</li> <li>- دعم المديرية بالأثاث و التجهيزات و الأنظمة الالكترونية و نظام (GIS) و ربطها بشبكة معلومات واحدة</li> <li>- اجراء مسح و دراسة ميدانية شامل لكافة القطاعات و للوضع الرهن للمجتمع و غفق منهجية المشاركة</li> </ul>	<ul style="list-style-type: none"> <li>- تحسين مستوى أداء السلطة المحلية خلال 2023م بنسبة %40</li> </ul>



وزارة الإدارة المحلية

SIERY  
SUPPORTING  
INTEGRATED  
RURAL  
TRANSFORMATION  
IN  
YEMEN  
مشروع تعزيز الإدارة المتكاملة والتنمية في اليمن



## و- احتياجات بناء القدرات والتدريب (للعاملين).

### 1- الأداء:

- تطوير الخطة الاستراتيجية وفقاً لأسس علمية ومنهجية سليمة وتدريب الكوادر عليها.
- تحتاج القيادات إلى إجراء لقاءات ربعية لمناقشة الأولويات والتعامل مع المقترحات والشكاوى.
- تحتاج المديرية إلى تطوير آليات لإشراك أصحاب المصلحة وإلى تطوير آلية لتلقي الشكاوى والمقترحات من خلال نظام النافذة الواحدة.
- تفعيل التحصيل الإيرادات للمديرية من خلال تطوير شبكة إلكترونية للتحصيل المباشر من الجمهور.
- تحتاج المديرية إلى العديد من المعدات والأجهزة والمستلزمات والأثاث لتحسين بيئة العمل.
- تحتاج المديرية إلى تطوير أنظمة إلكترونية للمهام الاستراتيجية التي يقوم بها ديوان المديرية.
- كادر المديرية بحاجة إلى العديد من الدورات التدريبية في مجالات منها التخطيط التشغيلي وآليات إشراك أصحاب المصلحة والموارد البشرية وإعداد الموازنات التشغيلية والخدماتية والمتابعة والتقييم وقياس الأثر

### 2- الانضباط:

- تفعيل نموذج واضح لمدونة السلوك وتعميمه وتوقيعه من قبل كل موظفي المديرية وأعضائها.
- زيادة الوعي العام بالضوابط المالية والإدارية والموارد البشرية وإجراءات المشتريات لتعزيز ثقافة الرقابة الداخلية.
- رفع مستوى مهارات كادر المديرية في المجالات ذات العلاقة منها على سبيل المثال لا الحصر تشريعات السلطة المحلية والحكم المحلي ومهارات التخطيط المالي والإداري واللوجستي والموارد البشرية، وكذا تعزيز أدوات المشاركة المجتمعية.

### 3- الكفاءة:

- تعزيز كفاءة أعمال السلطة المحلية في المديرية تطوير استراتيجية تفصيلية لتنمية ومراقبة الإيرادات والتحصيل واستخدام حلول تقنية وآلية لتعزيز التحصيل إن أمكن.
- توفير مقر المديرية وتأهيله وتجهيزه بالحد الأدنى ليساعد على استيعاب المديرية لمتطلبات تنفيذ المشاريع والخدمات التنموية.
- تفعيل وحدة الـ GIS لتفعيل عملية جمع البيانات وتحليلها.
- تفعيل دور صندوق الرعاية الاجتماعية ولجنة الشؤون الاجتماعية لتوفير الحد الأدنى من الحماية الاجتماعية.
- تطوير وتفعيل آلية وأدوات تحليل أصحاب المصلحة وتكتيكات التعامل معهم لاسيما لمواجهة المخاطر والطوارئ.
- تنظيم دورات تدريبية بغرض بناء قدرات كادر المديرية بشأن آليات المشاركة المجتمعية في أوقات الطوارئ.
- تحتاج المديرية أيضاً إلى إجراء دراسة تقييمية للمتطلبات الفنية والوظيفية للنظام الإلكتروني المناسب.
- التنسيق مع المديرية الأخرى، ينبغي تنظيم العديد من اللقاءات والخروج بميثاق شرف بينها لتثبيت الاستحقاقات البيئية في تحصيل الموارد.

### 4- المهارات و القدرات الاستراتيجية:

- تعزيز صياغة مؤشرات القياس وتطوير آليات عمل وأدوات جمع المعلومات والبيانات بانتظام في مختلف المجالات القطاعية لمعرفة مدى تحقق الأثر المطلوب ومدى استدامته.



وزارة الإدارة المحلية  
تنفيذ برامج تدريبية للعديد من المهارات المضافة المطلوب استقطابها أو تدريبها من داخل المديرية لتعزيز الخبرات المتوفرة لدى المديرية في الجوانب التخصصية.

تنفيذ دورات تدريبية حول توثيق الدروس المستفادة والمتابعة والتقييم والمشاركة المجتمعية وتحسين الخدمات وتخطيط وتنفيذ المشاريع التنموية والاستجابة السريعة في حالات الطوارئ والأزمات وإدارة النزاعات.

### نقاط القوة والضعف للقطاع.

نقاط القوة بالقطاع	نقاط الضعف بالقطاع
الهيكل التنظيمي والإداري مكتمل لمكاتب السلطة المحلية مع وجود مبنى متعثر الانشاء.	المبنى إيجار مما يكلف ميزانية المديرية.
جميع الإدارات والمكاتب تمارس مهامها.	تدني إنجاز المهام وجودة الانجاز بسبب نقص الاثاث والاجهزة
وجود القوى العاملة والكادر الوظيفي	الكادر غير مؤهل
وجود موارد مالية (محلي + مشترك) نص عليها قانون السلطة المحلية	عدم تفعيل الموارد وتحصيلها بالشكل المناسب
قانون السلطة المحلية ولوائحه	
تشكيل فريق التيسير المكون من (10) اعضاء	الفريق ينقصه الاعداد والتجهيز (تدريب + توفير اجهزة لابتوب)



وزارة الإدارة المحلية



## الجزء الثالث: خطة احتياجات التنمية لمديرية المظفر محافظة تعز

### الفصل الأول: تحديد غاية للمديرية

نقاط القوة والضعف في المديرية

(تم تجميع كل نقاط القوة والضعف لكل القطاعات في نموذج واحد كما هو موضح في الجدول التالي:

نقاط الضعف بالمديرية	نقاط القوة بالمديرية	القطاع
<ul style="list-style-type: none"> <li>- عدم ضخ المياه عبر الشبكة العمومية وخاصة المنطقة الغربية من المديرية</li> <li>- تهالك الخزانات التجميعية وتهالك الشبكة</li> <li>- ارتفاع اسعار الوقود مما ادى الى توقف ضخ المياه</li> <li>- وايضاً عدم توصيل بعض الابار بالشبكة</li> </ul>	<ul style="list-style-type: none"> <li>- وجود شبكة مياه عمومية</li> <li>- وجود العديد من الابار على مستوى المديرية</li> </ul>	المياه
<ul style="list-style-type: none"> <li>- عدم توفر أي دعم او إمكانيات مركزية من وزارة الاشغال او صندوق صيانة الطرق لعملية الصيانة والترميم الدوري للشبكة</li> <li>- عدم امتلاك فرع قطاع الاشغال والطرق بالمديرية لمعدات شق ومعدات نقل مخلفات البناء والسيول من الشوارع والطرق العامة.</li> <li>- ضعف الإجراءات الضبطية المباشرة والعاجلة حيال المخالفين بالبناء العشوائي في بعض الشوارع التي لم تفتح بعد بالمخالفة للمخطط العام</li> </ul>	<ul style="list-style-type: none"> <li>- توفر المخططات العامة للدولة في كل مكونات المديرية من وحدات الجوار .</li> <li>- وصول شبكة الطرقات الى 90% من سكان المديرية.</li> <li>- ارتفاع نسبة الوعي الثقافي لدى المجتمع حول أهمية الطرقات. والحفاظ عليها وتذليل الصعوبات امام عملية شق الشوارع الجديدة وفقا للمخطط العام</li> </ul>	الطرق
<ul style="list-style-type: none"> <li>- الاعتمادات غير كافية لمواجهة متطلبات النظافة</li> <li>- التوقف عن صرف الرواتب</li> <li>- النزوح للكادر</li> <li>- المعدات غير كافية</li> <li>- تهالك المعدات المتوفرة حالياً</li> <li>- نقص مادة الديزل</li> </ul>	<ul style="list-style-type: none"> <li>- وجود اعتمادات مالية من الاوعية الإرادية</li> <li>- وجود كادر من العمال والموظفين</li> <li>- وجود معدات نظافة</li> </ul>	صندوق النظافة والتحسين
		الكهرباء
		خدمات الاتصالات



	وزارة الإدارة المحلية	
<ul style="list-style-type: none"> <li>- انخفاض مستوى الطاقة الاستيعابية للطلاب في مباني المدارس الحكومية والأهلية</li> <li>- الظروف غير ملائمة لعودة الكوادر التربوية النازحة نتيجة الحرب والحصار</li> <li>- تدني مستوى التحصيل العلمي بسبب عدم توفر المناهج الدراسية بشكل كافي والمستلزمات الدراسية من المعامل والوسائل التعليمية اللازمة</li> <li>- النقص المتزايد في عدد الكوادر التربوية العاملة نتيجة بلوغ عدد كبير من العاملين سن التقاعد او بسبب الامراض المزمنة المسببة لعجز كلي او جزئي</li> <li>- استقبال المديرية لما يقرب من 10000 ألف نازح بسبب الحرب ضاعف من مشكلة السعة الطلابية للمباني المدرسية</li> </ul>	<ul style="list-style-type: none"> <li>- ارتفاع مستوى الوعي المجتمعي بأهمية التعليم وخاصة تعليم الفتيات ودفعهم لالتحاق بمدارس التعليم.</li> <li>- توفر الكوادر المؤهلة من خريجي الجامعات يمكن الاستفادة منهم في تغطية العجز القائم في المدرسين في حال توفر الحد الأدنى من الاجور لهم.</li> <li>- الاحساس العالي بالمسؤولية لدى الكوادر العاملة وحرصهم على الاستمرار والانتظام بالعمل رغم ضعف القيمة النقدية للراتب الشهري امام ارتفاع قيمة السلع واجور المواصلات</li> </ul>	<p style="text-align: center;"><b>التعليم</b></p>
<ul style="list-style-type: none"> <li>- تدني مستوى الرقابة على المنشآت الخاصة المقدمة للخدمة على مستوى المديرية.</li> <li>- انخفاض مستوى الكفاية والكفاءة للموارد البشرية على مستوى المرافق الحكومية.</li> <li>- قلة الانفاق الحكومي في تمويل الخدمات وعشوائية وتقطع التمويل الخارجي للخدمات</li> <li>- شبكه المياه والصرف الصحي معطله ومعظم السكان لا يحصلون على مياه شرب نقيه</li> <li>- تدني مستوى الرواتب الحكومية والحوافز لمقدمين الخدمات الصحية</li> <li>- ضعف نظام المتابعة والاشراف والتقييم</li> <li>- ضعف اليه التنسيق بين الجهات المختصة والمنظمات</li> <li>- ضعف الشراكة بين القطاعين العام والخاص</li> </ul>	<ul style="list-style-type: none"> <li>- وجود المنشآت الطبية الخاصة في نطاق المديرية تسهم في التخفيف من الضغط على المرافق الحكومية بنسبة التغطية للخدمات</li> <li>- مستوى البنية التحتية للمراكز العامة جيدة وتعمل بشكل إيجابي</li> <li>- وجود كادر وظيفي بديل للكادر النازح</li> </ul>	<p style="text-align: center;"><b>الصحة</b></p>
<ul style="list-style-type: none"> <li>22. عدم توفر نفقات تشغيلية لإدارة عمل الصندوق</li> <li>23. نقص في الاثاث والأجهزة</li> <li>24. قاعدة البيانات غير محدثة</li> <li>25. عدد كبير من الحالات المستحقة من بعد الحرب لم تستفيد من الضمان الاجتماعي</li> </ul>	<ul style="list-style-type: none"> <li>18. اقرار قانون صندوق الرعاية الاجتماعية ولوائحه الداخلية المنظمة لعمل الصندوق بما في ذلك الاعمال الميدانية.</li> <li>19. تواجد مقر لفرع الصندوق بالمديرية</li> <li>20. توفر قاعدة بيانات خاصة بصندوق الرعاية الاجتماعية</li> <li>21. الثقة بين صندوق الرعاية الاجتماعية والفئات الضعيفة</li> </ul>	<p style="text-align: center;"><b>الفئات الأولى بالرعاية</b></p>



وزارة الإدارة المحلية

<p>30. عدم توفر نفقات تشغيلية لإدارة عمل الصندوق 31. نقص في الاثاث والأجهزة 32. قاعدة البيانات غير محدثة 33. عدد كبير من الحالات المستحقة من بعد الحرب لم تستفيد من الضمان الاجتماعي</p>	<p>26. اقرار قانون صندوق الرعاية الاجتماعية ولوائحه الداخلية المنظمة لعمل الصندوق بما في ذلك الاعمال الميدانية. 27. تواجد مقر لفرع الصندوق بالمديرية 28. توفر قاعدة بيانات خاصة بصندوق الرعاية الاجتماعية 29. الثقة بين صندوق الرعاية الاجتماعية والفئات الضعيفة</p>	<p><b>الضمان الاجتماعي</b></p>
<p>نمو سريع وغير منتظم للمنظمات المدنية في المديرية ضعف ممارسات تبادل المعرفة والمعلومات بين منظمات المجتمع المدني محاظ الأنشطة تحركها متطلبات الجهات المانحة - استهداف المشاريع دون الرجوع الى المجلس المحلي ودون الاخذ بالاعتبار الأولوية في تنفيذ المشاريع والأنشطة</p>	<p>- انتشار جيد بشكل عام لمنظمات المجتمع المدني في المديرية - القدرة على حشد المتطوعين والأعضاء - قيادات جديدة وشابه، وزيادة نسبة النساء الناشطات في منظمات المجتمع المدني - تحسين محو الامية الالكترونية بوسائل الاعلام الاجتماعية واستخدامها بشكل فعال في توعية الجمهور</p>	<p><b>منظمات المجتمع المدني</b></p>
<p>- قلة فرص العمل - هجرة العمالة الماهرة - قلة توفير المراكز والمشاغل للحرفيين والمهنيين - ضعف التسويق للمنتجات الحرفية وقلة الاسواق والمحلات التجارية</p>	<p>- وجود عمالة ماهرة - رغبة الشباب على تطوير المهن التي تناسب العصر مثل صيانة الشبكات وصيانة الجوالات - وجود قوة بشرية شابة وطاقة هائلة تحتاج الى استثمار طاقاتها من خلال التدريب ودعم بمشاريع صغيرة - اعتماد بعض الاسر على منتجات الحرف اليدوية كمصدر مساعد للدخل</p>	<p><b>الحرف والأنشطة المدرة للدخل</b></p>
<p>- المبنى إيجار مما يكلف ميزانية المديرية. - تدني إنجاز المهام وجودة الانجاز بسبب نقص الاثاث والاجهزة - الكادر غير مؤهل - عدم تفعيل الموارد وتحصيلها بالشكل المناسب - فريق التيسير ينقصه الاعداد والتجهيز (تدريب+ توفير اجهزة لا بتوب)</p>	<p>- الهيكل التنظيمي والاداري مكتمل لمكاتب السلطة المحلية مع وجود مبنى متعثر الانشاء. - جميع الادارات والمكاتب تمارس مهامها. - وجود القوى العاملة والكادر الوظيفي - وجود موارد مالية (محلي + مشترك) نص عليها قانون السلطة المحلية - قانون السلطة المحلية ولوائحه - تشكيل فريق التيسير المكون من (10) اعضاء</p>	<p><b>البناء المؤسسي</b></p>



وزارة الإدارة المحلية

SIERY  
STRATEGIA  
ROZWOJOWA  
WOJEWÓDZKI  
TERRITORIAL  
PROJEKT  
2014-2020  
مشروع خطة التنمية الإقليمية والتنمية البشرية في بولندا



## التحدي الرئيسي للمديرية

تدني مستوى خدمات التنمية البشرية والبنية التحتية وسوء استغلال الموارد وسوء مستوى المعيشة للسكان

## الغاية الخاصة بالمديرية

زيادة معدل مستوى خدمات التنمية البشرية والبنية التحتية وتحسين استغلال الموارد وتحسين مستوى المعيشة للسكان



وزارة الإدارة المحلية



## الفصل الثاني: تحديد المشاريع القطاعية ومصفوفة الخطة

أولاً: قائمة المشاريع و الاحتياجات المنبثقة عن القطاعات على مستوى المديرية (مضاف إليها مشاريع العام 2022م الغير منفذة على مستوى كل قطاع.

القطاع/الاحتياجات	اسم المشروع/ التدخل المطلوب	(القرى/ الاحياء) المستهدفة
البنية التحتية	1- مشروع استكمال بناء مبني المديرية الكائن جوار مكتب النقل	المجلس المحلي
	2- بناء قدرات قيادات السلطة المحلية و مديري الاجهزة التنفيذية وكافة موظفي إدارت الديوان في (التطوير الإداري و البناء المؤسسي - الحكم الرشيد - تحصيل الموارد المالية - قانون السلطة المحلية و لوائحه و القوانين والتشريعات اليمينية ذات العلاقة بأعمال المجالس و السلطات المحلية - اعداد السياسات و الاستراتيجيات المالية و الإدارية و الفنية و كذلك (التخطيط الاستراتيجي-الموارد البشرية – التخطيط البرامجي وإعداد الموازنات- و الخدمات الإدارية و اللوجستية) - تدريب فرق المسح الميداني في كافة المسوحات واجراءات الدراسات الميدانية وفق منهجية المشاركة	المجلس المحلي بمديرية المظفر
	3- مشروع عقد ورش عمل لمناقشة قضايا و مشاكل المديرية الداخلية والخارجية و الخروج بتصورات تساهم في تحسين مستوى أداء السلطة المحلية و حل هذه المشاكل و القضايا بحسب الموارد المتاحة	المجلس المحلي بمديرية المظفر
	4- مشروع دعم المديرية بالأثاث و التجهيزات و الأنظمة الالكترونية و نظام (GIS) و ربطها بشبكة معلومات واحدة.	المجلس المحلي بمديرية المظفر
	5- مشروع إجراء دراسة ميدانية شاملة لكافة القطاعات والوضع الراهن للمجتمع وفق منهجية المشاركة	المجلس المحلي بمديرية المظفر
	6- شراء منظومة طاقة شمسية للمديرية	المجلس المحلي بمديرية المظفر
	<b>المياه</b>	
المياه والصرف الصحي	1. مشروع /توصيل شبكات مياه في(5) مناطق - منطقة وادي السلام-حارة الحديقة - المنطقة الصناعية –جوار محطة الجامعة - منطقة عمد-حبييل سلمان - شبكة مياه- منطقة البعرارة شبكة مياه المدينة القديم	حارة الدار- المنطقة الصناعية –عمد حبييل سلمان-البعرارة- المدينة القديم
	2. مشروع إعادة تأهيل وصيانة و استبدال الخط الناقل للمياه من محطة الجامعة الي خزانات المناخ	كل احياء المديرية
	3. مشروع إنشاء عدد (10)خزانات لحصاد مياه الامطار	كل احياء المديرية
	4. مشروع التدخل بالطاقة البديلة (الطاقة الشمسية) لتشغيل عدد (11)بئر	كل احياء المديرية





وزارة الإدارة المحلية  
الصرف الصحي

منطقة الدحي- الحصب- الزنقل- الاجينات -مدينة النور-وادي المعسل -المدينة القديم	1. مشروع استبدال وصيانة شبكة الصرف الصحي في (7) احياء (الدحي- الحصب-الزنقل- الاجينات-مدينة النور- وادي المعسل مدخل مدرسة السلام- المدينة القديم)	
البرعارة -السلامي حارة الدار	2. مشروع تمديد شبكات صرف صحي رئيسية للمناطق (البرعارة - السلامي حارة الدار) بالمديرية	
كل احياء المديرية	3. مشروع استبدال الاغطية المتهالكة للمناهل	
المديرية	4. عقد حلقات توعوية لرفع مستوى وعي المجتمع بإدارة واستخدام شبكة المجاري	
جميع أبناء المديرية	1- مشروع تأهيل وصيانة وترميم شبكة الطرقات الرئيسية والفرعية بمديرية المظفر في (10) مربعات عدد(15) شارع كالاتي :- - تأهيل الخط الاسفلتي الدائري الجنوبي ابتداء من جولة المعسل الى مدخل حارة السواني.	
جميع أبناء المديرية	2- تأهيل الشارع الرئيسي من جولة الحصب الى صينة.	
جميع أبناء المديرية	3- تأهيل الشارع الرئيسي الممتد من باب موسى الى المعسل والشوارع المتفرعة منه	
جميع أبناء المديرية	4- تأهيل شارع جمال من القبة الى المركزي والشوارع المتفرعة منه	
جميع أبناء المديرية	5- تأهيل الشارع الرئيسي ابتداء من جولة وادي القاضي الى مدرسة الحجري.	
جميع أبناء المديرية	6- تأهيل الشارع المؤدي الى حارة الدمينة.	
جميع أبناء المديرية	7- تأهيل الشارع المؤدي الى الدفاع الجوي والدمينة.	
جميع أبناء المديرية	8- تأهيل شارع المصلى. والشوارع الفرعية المتفرعة منه	
جميع أبناء المديرية	9- تأهيل الشوارع الداخلية لحارة النصيرية	
جميع أبناء المديرية	10- تأهيل الشارع الرئيسي جولة بير باشا. الحصب القبة	
جميع أبناء المديرية	11- تأهيل شارع البرعارة من جولة البرعارة حتى تقاطع وادي القاضي.	
جميع أبناء المديرية	12- تأهيل شارع المسبح حتى جولة وادي القاضي.	
جميع أبناء المديرية	13- تأهيل شارع الدحي الأعلى.	
الحقر	14- تأهيل طريق نفيل الحقر	
جميع طلاب أبناء تعز	15- تأهيل الشوارع الداخلية لجامعة تعز	
المحصاب	16- مشروع شق الطرقات المخططة للمناطق التي تشهد توسع عمراني (طريق المحصاب)	
جميع أبناء المديرية	17- مشروع صيانة ورصف شبكة الطرقات الداخلية لحارات المدينة القديم -	
جميع أبناء المديرية	18- صيانة رصف شبكة الطرقات في حارة الضربة	
جميع أبناء المديرية	19- صيانة رصف شبكة الطرقات في حارة المناخ	
جميع أبناء المديرية	20- تعبيد وسفلتة شارع 16 حارة غزة الحصب ورصف الشوارع الفرعية المتفرعة منه	

٥٠  
١١



وزارة الإدارة المحلية		
1- مشروع استكمال بناء ملحقات مركز الوفاء	البعرارة -النور الشرقية - النور الغربية -شعب الحداد- الجرجر -السلامي -الحصب	
2- مشروع ترميم وتأهيل كل من a. مركز 22مايو b. مستشفى المظفر	بازرعة -المطار-نجد العسكر -حارة الدار -المليحاء-الظهرة- وادي جطاب-نجدقرانة-عقاقة- قرانة الحبيل-الجرجر-الحصب بيرياشا	
	جميع احياء المديرية	
3- مشروع توريد وتركيب منظومات شمسية لثلاثة مراكز: a. مركز 22مايو b. مركز الوفاء c. مركز الثورة	البعرارة -النور الشرقية - النور الغربية بازرعة -المطار-نجد العسكر -حارة الدار -المليحاء-الظهرة- وادي جطاب	
4- مشروع تدخل طارئ بدعم كل المرافق (عدد8) بالأدوية و المحاليل و المستلزمات الطبية وخصوصا مراكز الحميات	كل احياء المديرية	الصحة
5- مشروع توسيع المراكز الصحية (اللقية- الدحي)	بئر الوافي-وادي الشماع - وادي عيسى - وادي الدحي	
6- مشروع بناء مركز صحي في وادي التبدد	وادي التبدد-الظهرة -المليحة - المنطقة الصناعية	
7- مشروع إنشاء مستشفى الطوارئ التوليدية في منطقة الدمينة	كل احياء المديرية	
8- شراء 3 سيارات اسعاف +سيارة رش ضبابي	كل احياء المديرية	
9- إضافة الدور الثاني لمبنى مستشفى المظفر (من خطة 2022م)	كل احياء المديرية	
10- شراء جهاز رنين مغناطيسي لمستشفى المظفر (من خطة 2022م)	كل ابناء المدينة	
11- مشروع استكمال بناء ملحقات مركز الوفاء	البعرارة -النور الشرقية - النور الغربية -شعب الحداد- الجرجر -السلامي -الحصب	
1- مشروع بناء قدرات الكادر التربوي والاداري بطرق وأساليب التعليم الحديثة والرفع من مهاراتهم و مستوى أدائهم	مدارس المديرية	
2- مشروع تغطية الاحتياجات من الكتب المدرسية والأدلة التعليمية	مدارس المديرية	
3- مشروع دعم المدارس بالطاقة الشمسية و أجهزة الحاسوب و الطابعات و التجهيزات والمتطلبات المدرسية من اثاث ووسائل تعليميه و مستلزمات سلامة	مدارس المديرية	التربية
4- مشروع شراء 2000كرسي مزدوجة 2000 كرسي فردية وصيانة المتهالك منها	مدارس المديرية	
5- مشروع بناء دورات مياه وتوفير خزانات مياه الشرب	مدارس المديرية	
6- تأنيث مكتب ادارة التربية والتعليم بالمديرية	مدارس المديرية	



مبادرة الاداء المحلدة

مدارس المديرية	7- مشروع تاهيل ساحات عدد 5 مدارس تعليمية بالخرسانة المسلحة	
مدارس المديرية	8- مشروع اضافة عدد 43 فصل دراسي جديد لعدد من مباني مدارس المديرية وفق احتياجات السكان المتزايدة بشكل متوازن بين الريف والحضر وتوفير التجهيزات والأثاث	
المطار القديم كامل الدمينة الكحل. الثلاثين	9- اعادة بناء مدرسة الميثاق بالمطار القديم	
منطقة المحصا ب و جزء من منطقة صينة	10- انشاء مجمع تربوي أساسي ثانوي لمدرسة الثلثيا بالمحصا ب	
البعرارة والاربعين والسكنية	11- انشاء مدرسة بنين وبنات بمنطقة البعرارة مدخل السكنية وحدة جوار قاسم عقلان	
منطقة الرجم و جزء من صينة	12- انشاء مجمع تربوي أساسي ثانوي لمدرسة 7 يوليو منطقة الرجم صينه	
وادي التممد الظهر الثلاثين جزء من الظهر	13- انشاء مجمع تربوي أساسي ثانوي لمدرسة العلفي مع ملحقاته (بنين) منطقة الظهر وحدة جوار (512)	
عمد - بير باشا	14- استكمال بناء مدرسة اللقية بمنطقة عمد	
المديرية	1- مشروع توفير معدات نظافة و(بوابير نقل - ضاغطات-بوابير شفط)	النظافة و التحسين
المديرية	2- مشروع تغطية عبارات و مجاري السيول و عمل سياج حديدي للسوائل المفتوحة	
المديرية	3- مشروع ترميم الاحواض الزراعية في شوارع المديرية و تنفيذ حملات مكافحة الحشرات الضارة	
المديرية	4- توفير صناديق ومستلزمات لجمع النفايات	
الموظفين	5- بناء قدرات الكادر الوظيفي في (تنفيذ المشاريع - في تحسين الاداء والخدمات - اعداد التقارير الادارية والفنية - الحوكمة) .	
سكان المديرية	6- عقد حلقات توعوية لرفع وعي المجتمع بأهمية الحفاظ على البيئة نظيفة و تدوير المخلفات لتعزيز مشاركة المجتمع المحلي في تنفيذ أنشطة تحافظ على البيئة نظيفة	
الفئات الضعيفة والاسر الفقيرة والنازحين	1- مشروع تنفيذ برنامج تمكين للفئات الضعيفة مهنيًا واقتصاديًا وإدماجهم في سوق العمل	الفئات الاولى بالرعاية الاجتماعية
الشباب والايام والاسر الفقيرة والنازحين	2- مشروع تنفيذ مشاريع النقد مقابل العمل في المجتمعات المحلية	
الموظفين	3- مشروع بناء قدرات الكادر الوظيفي	
المستفيدين من الضمان الاجتماعي	4- مشروع بناء قدرات المستفيدين في مجال الخدمات الاجتماعية	
الاطفال المتضررين من الحرب في كافة احياء المديرية	5- مشروع تقديم الدعم النفسي والاجتماعي للأطفال المتضررين من النزاعات المسلحة	
سكان المديرية	6- مشروع تمويل مشاريع سبل السلام للمستفيدين	



وزارة الإدارة المحلية	
مديرية المظفر	7- مشروع دعم لا جراء دراسات ميدانية لتحليل وضع النازحين وتوفير الخدمات اللازمة للنازحين بما يلبي احتياجاتهم ومتطلباتهم
موظفي الصندوق	8- ترميم وتأهيل مبنى الصندوق
سكان المديرية	- مشروع استعادة سبل العيش وإعادة تأهيل المنشآت الصغيرة والاصغر التي تعرضت للإفلاس اثناء الحرب
سكان المديرية	- مشروع التمكين الاقتصادي للأسر الفقيرة و المعذمة و المهمشين و المتضررين من الحرب ( إعادة تأهيل المركز في المعهد التقني والصناعي بالحصب لإنتاج (صناعة الجبن البلدي - الحلويات- البخور - الخياطة والتطريز - المشغولات اليدوية -النجارة الحدادة-صيانة الهاتف -صيانة وبرمجة الحاسوب00الخ) و تقديم قروض ببيضاء للفئات المستهدفة
المهين والحرف المدرة للدخل	



وزارة الإدارة المحلية



ثانياً: ترتيب المشاريع حسب أولويتها باستخدام المعايير:

الترتيب	الإجمالي	مدى ملائمتها مع مرحلة التنمية	تلبية احتياجات الفئات الضعيفة (النساء والأطفال)، (الأشد ضعفاً، النازحين)	يخدم أكثر من قطاع	توفر الظروف الملائمة والخالية من النزاع	مستوى الحرمان من الخدمة	عدد المستفيدين	عدد السكان	القرى/الأحياء المستفيدة	اسم المشروع	القطاع
الأول	18	5	0	4	5	4	ذكور 2534 الإناث 1267 اجمالي 3801	المجلس المحلي	المظفر	مشروع تأثيث مبني المديرية ودعمه بالتجهيزات و الأنظمة الالكترونية و نظام (GIS) و ربطها بشبكة معلومات واحدة	البنية التحتية
الأول	14	5	0	2	5	2	ذكور 2534 الإناث 1268 اجمالي 3802	المجلس المحلي	المظفر	مشروع بناء قدرات قيادات السلطة المحلية و مديري الأجهزة التنفيذية و كافة موظفي إدارات الديوان بالتطوير الإداري و البناء الموسسي و الحكم الرشيد و المسوحات و الدراسات الميدانية	
الثالث	13	5	0	0	5	3	المجلس المحلي	المجلس المحلي	المجلس المحلي	مشروع عقد ورش عمل لمناقشة قضايا و مشاكل المديرية الداخلية و الخارجية و الخروج بتصورات تساهم في تحسين مستوى أداء السلطة المحلية و حل هذه المشاكل و القضايا بحسب الموارد المتاحة	
الثالث	13	5	0	0	5	3	المجلس المحلي	المجلس المحلي	المجلس المحلي	دراسة ميدانية شاملة لكافة القطاعات و الوضع الراهن للمجتمع وفق منهجية المشاركة	



الرابع	13	5	0	1	5	وزارة الإدارة المحلية	المجلس المحلي	المجلس المحلي	المجلس المحلي	شراء منظومة طاقة شمسية متكاملة للمديرية	
الخامس	10	3	0	0	5	2	المجلس المحلي	المجلس المحلي	المجلس المحلي	استكمال بناء مبني المديرية الكائن جوار مكتب النقل	
الاول	22	5	5	3	5	4	ذكور 65664 الاناث 86065 اجمالي 151729	274734	كل احياء المديرية	مشروع تدخل طارئ بدعم كل المرافق (عدد8) بالأدوية و المحاليل و المستلزمات الطبية وخصوصا مراكز الحميات	
الثاني	18	4	4	1	5	4	85163	115605	بازرعة -المطار القديم -نجد العسكر-حارة الدار -المليحة- الظهره-وادي حطاب-نجد عقاقة-قرانة- الحبييل-الجراجر -بيرياشا- مستشفى المظفر يخدم جميع ابنا المديرية	مشروع ترميم وتأهيل مركز 22مايو ومستشفى المظفر	الحصبة
الاول	18	5	3	2	5	3	ذكور 1405015 الاناث 1660019 اجمالي 3065034	134955	المراكز	توريد وتركيب منظومة طاقة شمسية لعدد (3) مراكز وصيانة (الوفاء- الثورة -الرحمة) وصيانة منظومة 22مايو	
الرابع	16	5	2	1	5	3	2439	40429	البعرارة - النور الشرقية- النور الغربية- شعب الحداد- الجراجر- السلامي- الحصب-	مشروع استكمال بناء ملحقات مركز الوفاء	



وزارة الإدارة المحلية							الحصبالاسفل			
الاول	14	1	2	3	5	3	ذكور 65664 الاناث 86065 اجمالي 151729		كل احياء المديرية	مشروع إنشاء مستشفى الطوارئ التوليدية في منطقة الدمينة
السادس	15	3	2	2	5	3	13431	13431	وادي التبدد- الظهرة -المليحة -المنطقة الصناعية	بناء مركز صحي في وادي التبدد
السابع	16	4	2	2	5	3	17690	17690	بئر الوافي-وادي الشماع -وادي عيسى - وادي الدحي	مشروع توسيع المراكز الصحية (اللقية -الدحي)
الثامن	14	2	1	3	5	3			كل احياء المديرية	شراء 3 سيارات اسعاف +سيارة رش ضبابي
<b>مشروع مركزي ذو اولوية على مستوى المحافظة (من خطة 2022م) و يمثل اولوية</b>									كل احياء المديرية	إضافة الدور الثاني لمبنى مستشفى المظفر
<b>مشروع تم اختياره ضمن خمسة مشاريع ذات الاولوية في مصفوفة مشاريع العام 2022م و يمثل اولوية</b>										شراء جهاز رنين مغناطيسي لمستشفى المظفر
الاول	24	5	5	5	5	4	40000	40000	البعرارة	مشروع تمديد شبكات صرف صحي رئيسية -مطقة البعرارة -المرحلة الاولى- منطقة وادي السلامي حارة الدار
الاول	23	5	5	5	5	3	ذكور 65664 الاناث	55000	منطقة الدحي	مشروع استبدال اغطية المناهل المتهالكة واستبدال وصيانة شبكة الصرف الصحي في منطقة (الدحي)-

الصرف الصحي



					وزارة الإدارة المحلية		86065 اجمالي 151729			الحصب-الزنقل-الاجينات-مدينة النور- وادي المعسل مدخل مدرسة السلام- المدينة القديم
الثالث	16	5	2	2	5	2	150000	150000	كل احياء المديرية	عقد حلقات توعوية لرفع مستوى وعي المجتمع بإدارة واستخدام شبكة المجاري
الاول	20	5	5	2	5	3	45000	45000	الحصب - البعراره-النور الغربية -الحصب الأسفل-السلامي- النور الشرقية- شعب الحداد- نجد عقاقة-قرانة عقاقة-قرانة الحبيل توصيل - نجد الحبيل- الجراجر-حارة عمد- عمد حبيل سلمان- بيرشعب -وادي حطاب- المحلة -الظهرة - المليحا	مشروع / توصيل شبكات مياه لعدد (5) شبكات في خمس مناطق (منطقة وادي السلام-حارة الحديقة- المنطقة الصناعية -جوار محطة الجامعة- منطقة عمد-حبيل سلمان- منطقة البعرارة- المدينة القديم
الثاني	18	4	4	4	3	3			كل احياء المديرية	مشروع إعادة تأهيل و صيانة و استبدال الخط الناقل للمياه من محطة الجامعة الي خزانات المناخ
الاول	18	5	3	1	5	4	ذكور 65664 الاناث 86065 اجمالي 151729		كل احياء المديرية	مشروع التدخل بالطاقة البديلة (الطاقة الشمسية) لتشغيل عدد(11)بئر
الرابع	17	3	3	3	5	3			كل احياء المديرية	مشروع إنشاء عدد(10)خزانات لحصاد مياة الامطار





الأول	25	5	5	5	5	5	4000 طالب وطالبة	غير محدد	مدارس المديرية	مشروع اضافة عدد 43 فصل دراسي جديد لعدد من مباني مدارس المديرية وفق احتياجات السكان المتزايدة بشكل متوازن بين الريف والحضر وتوفير التجهيزات والأثاث
الثاني	25	5	5	5	5	5	6500 طالب وطالبة	طالب 800 وطالبة	مدارس المديرية	مشروع شراء 2000 كرسي مزدوجة 2000 كرسي فردي و صيانة المتهالك منها
الثالث	25	5	5	5	5	5	40644 طالب وطالبة	غير محدد	مدارس المديرية	مشروع بناء دورات مياه وتوفير خزانات مياه الشرب
الرابع	25	5	5	5	5	5	6700 طالب وطالبة	غير محدد	مدارس المديرية	مشروع تأهيل ساحات عدد 5 مدارس تعليمية بالخرسانة المسلحة
الخامس	25	5	5	5	5	5	40644 معلم و طالب وطالبة	غير محدد	مدارس المديرية	مشروع دعم المدارس بالطاقة الشمسية و أجهزة الحاسوب و الطابعات و التجهيزات والمتطلبات المدرسية من اثاث ووسائل تعليميه و مستلزمات سلامة
السادس	23	5	4	5	4	5	2000 طالب طابئة	غير محدد	المطار القديم كامل الدمينة الكحل الثلاثين	مشروع اعادة بناء مدرسة الميثاق بالمطار القديم
السادس	23	5	5	5	4	4	2000 طالب وطالبة	غير محدد	البعرارة والاربعين والسكنية	مشروع انشاء مدرسة بنين وبنات بمنطقة البعرارة مدخل السكنية وحدة جوارم قاسم عقلان
السادس	23	5	5	5	4	4	1500 طالب وطالبة	غير محدد	منطقة الرجم وجزء من صينة	مشروع اشاء مجمع تربوي أساسي ثانوي لمدرسة 7 يوليو منطقة الرجم صينه
الأول	23	5	5	5	5	4	ذكور 4014 الاناث 3647 اجمالي (512)	غير محدد	وادي التمدد . الظهرة . الثلاثين جزء من الظهرة	مشروع انشاء مجمع تربوي أساسي ثانوي لمدرسة العلفي مع ملحقاته (بنين) منطقة الظهرة وحدة جوار (512)

الطلاب



					وزارة الإدارة المحلية	7661				
السابع	22	5	5	4	5	3	2500 طالب	غير محدد	عمد حبير باشا	مشروع استكمال بناء مدرسة اللقية بمنطقة عمد
الثامن	21	5	5	3	4	4	1500 طالب وطالبة	غير محدد	منطقة المحصا وجزء من منطقة صينة	مشروع انشاء مجمع تربوي أساسي ثانوي لمدرسة الثلايا بالمحصا
التاسع	19	5	2	3	5	4		غير محدد	مدارس المديرية	مشروع تغطية الاحتياجات من الكتب المدرسية والادلة التعليمية
العاشر	15	5	1	2	5	2	الموظفين والعاملين بالمكتب		مكتب التربية والتعليم	تأثيث مكتب ادارة التربية والتعليم بالمديرية
احد عشر	13	5	0	1	5	2		غير محدد	المعلمين والمعلمات	تدريب و تأهيل المعلمين بطرق و أساليب التعليم الحديثة و الرفع من مهاراتهم و مستوى أدائهم
الاول	19	5	3	3	5	3	ذكور 65664 الاناث 86065 اجمالي 151729	غير محدد	مديرية المظفر	مشروع تأهيل وصيانة وترميم شبكة الطرقات الرئيسية والفرعية بمديرية المظفر في (10)مربعات عدد(15) شارع
الثاني	18	5	2	3	5	3	سكان المديرية	غير محدد	احياء المديرية	2-مشروع صيانة ورصف شبكة الطرقات الداخلية لحارات المدينة القديم - حارة الضربة - حارة المناخ - تعبيد وسفلتة شارع 16 حارة غزة الحصب ورصف الشوارع الفرعية المتفرعة منه

الط



الثالث	17	5	2	4	وزارة الإدارة المحلية	902	902	المحساب	3- شق الطرقات المخططة للمناطق التي تشهد توسعا عمرانيا بـمديرية المظفر (طريق المحساب)	
الأول	21	5	3	4	5	4	سكان المديرية	غير محدد	احياء المديرية	مشروع توفير معدات نظافة و بوابير نقل و شفت و ضاغطات
الثاني	17	5	1	3	5	3	سكان المديرية	غير محدد	المديرية	مشروع تغطية عبارات ومجاري السيول و عمل سياج حديدي للسؤال المفتوحة
الثالث	16	5	1	2	5	3	سكان المديرية	غير محدد	المديرية	مشروع ترميم الاحواض الزراعية في شوارع المديرية وتنفيذ حملات مكافحة الحشرات الضارة
الرابع	15	5	1	2	5	2	سكان المديرية	غير محدد	المديرية	مشروع توفير صناديق ومستلزمات لجمع النفايات
الخامس	14	5	1	1	5	3	الموظفين	دغير محدد	الموظفين	بناء قدرات الكادر الوظيفي في (تنفيذ المشاريع - في تحسين الاداء والخدمات -اعداد التقارير الادارية والفنية - الحوكمة)
السادس	14	5	1	1	5	3		غير محدد	سكان المديرية	عقد حلقات توعوية لرفع وعي المجتمع بأهمية الحفاظ على البيئة نظيفة و تدوير المخلفات لتعزيز مشاركة المجتمع المحلي في تنفيذ أنشطة تحافظ على البيئة نظيفة
الأول	21	5	5	2	5	4		17,706	الفئات الضعيفة والاسر الفقيرة والنازحين	تنفيذ برنامج تمكين للفئات الضعيفة مهنيًا واقتصاديًا وإدماجهم في سوق العمل
الثاني	20	5	4	2	5	4		سكان المديرية	الشباب والايتم والاسر الفقيرة والنازحين	تنفيذ مشاريع النقد مقابل العمل في المجتمعات المحلية

النظافة والتحسين

بالرعاية



الثالث	17	5	3	1	5	3	وزارة الإدارة المحلية	40 موظف	الموظفين	UNDP	بناء قدرات الكادر الوظيفي
الرابع	18	5	3	2	5	3		17,706	المستفيدين من الضمان الاجتماعي		بناء قدرات المستفيدين في مجال الخدمات الاجتماعية
الخامس	16	5	2	2	5	2		سكان المديرية	سكان المديرية		تمويل مشاريع سبل السلام للمستفيدين
السادس	15	5	1	2	5	2		الاطفال	الاطفال المتضررين من الحرب في كافة احياء المديرية		مشروع تقديم الدعم النفسي والاجتماعي للاطفال المتضررين من النزاعات المسلحة
السادس	15	5	2	2	3	3		الموظفين	موظفي الصندوق		ترميم وتأهيل مبنى الصندوق
الأول	25	5	5	5	5	5	2,345	سكان المديرية	اصحاب المنشآت المتضررة من الحرب والشباب والنساء والاسر الفقيرة		1. مشروع استعادة سبل العيش وإعادة تأهيل المنشآت الصغيرة والاصغر التي تعرضت للإفلاس اثناء الحرب
الثاني	22	4	4	5	5	4	2000	سكان المديرية	الأسر المتضررة من الحرب والشباب والنساء والاسر الفقيرة و المهتمين		2. مشروع التمكين الاقتصادي للأسر الفقيرة والضعيفة والمهمشة والمتضررة من الحرب عدد 2000 اسرة

الحرف والمهن المبردة للاطفال



وزارة الإدارة المحلية



ثالثاً: مصفوفة المشاريع ذات الأولوية

القطاع أو الاحتياج	اسم المشروع	ترتيب المشروع حسب الأولوية	نبذة عن المشروع	القرى/الاحياء المستفيدة	عدد السكان	الفئات السكانية التي ستستفيد من المشروع بشكل مباشر	الفترة المتوقعة للتنفيذ	التكلفة التقديرية
البنية التحتية	مشروع تأثيث مبني المديرية ودعمه بالتجهيزات و الأنظمة و (GIS) الالكترونية و نظام ربطها بشبكة معلومات واحدة	1	المشروع شراء عدد (15) جهاز كمبيوتر عدد (3) آلة تصوير شراء عدد (10) مكتب على شكل الحرف L عدد (20) مكتب متوسط عدد (10) كراسي دوار ، عدد (20) كرسي ثابت اسفنجي ، عدد (2) دوليب زجاجي فثحتين - توفير معدات لوحدة GIS حاسوب ذو مواصفات عالية وبرامج تطبيقية مثل برنامج +itplus+برمجيات حرة مثل arc GIS+تأهل موظفي إدارة الاحصا والمعلومات للتعامل مع هذه البرامج والتطبيقات	المجلس المحلي بالمديرية		ذكور 2534 الاناث 1267 اجمالي 3801	2023	14,000\$
	مشروع بناء قدرات قيادات السلطة المحلية و مديري الأجهزة التنفيذية و كافة موظفي إدارات الديوان بالتطوير الإداري و البناء المؤسسي والحكم الرشيد والمسوحات والدراسات الميدانية	1	عقد دورات تدريبية و ورش عمل و حلقات توعية لعدد(20-30)مشاركة و مشارك من السلطة المحلية حول التخطيط الاستراتيجية و التشغيلي و البناء المؤسسي و التطوير الإداري و الحكم الرشيد و تشريعات السلطة المحلية و التخطيط البرامجي و اعداد الموازنات و السياسات و الاستراتيجيات المالية و الفنية و الإدارية و اجراء الدراسات و المسوح الميدانية لعدد(20 - 30) موظف.	المجلس المحلي		ذكور 2534 الاناث 1268 اجمالي 3802	2023	45,000\$
	مشروع تفعيل دور الهيئة الإدارية و أعضاء المجلس المحلي في قيادة السلطة المحلية	3	عقد (4) ورش عمل لمناقشة قضايا و مشاكل المديرية الداخلية والخارجية و الخروج بتصورات تساهم في تحسين مستوى أداء السلطة المحلية و حل هذه المشاكل و القضايا بحسب الموارد المتاحة	المجلس المحلي		اعضاء المجلس المحلي +مدراء المكاتب التنفيذية	2023	20,000\$
	شراء منظومة طاقة شمسية للمديرية	4	شراء اللوح شمسية وبطاريات وموصلات	المجلس المحلي				2023



30,000	2023	المجلس المحلي	البلديات الإقليمية المحلية	3	3	دراسة ميدانية شاملة لكافة القطاعات و الوضع الراهن للمجتمع وفق منهجية المشاركة
				3	3	3. ترشيح و اختيار الباحثين (مكتب الإحصاء – اللجان المجتمعية ضمن مشروع سيري) 4. تنفيذ دورة تدريبية للباحثين في منهجية المسح و الدراسات الميدانية المبنية على منهجية المشاركة . 5. اجراء الدراسة الميدانية لجمع البيانات و المعلومات الثانوية و الأولية تحليلها البيانات و المعلومات و الخروج بقاعدة بيانات و معلومات متكاملة عن المديرية في مختلف القطاعات
86000	2023	المجلس المحلي	المجلس المحلي	5	5	استكمال بناء مبني المديرية الكائن جوار مكتب النقل
				5	5	يتكون المبنى من (6) دور و كل دور (4) شقق و كل شقة (6) غرف مع ملحقاتها
90,575\$	6-13 اشهر	كل الفئات العمرية و النوعية	ذكور 65664 الاناث 86065 اجمالي 151729	كل احياء المديرية	1	مشروع تدخل طارئ بدعم كل المرافق (عدد8) بالأدوية و المحاليل و المستلزمات الطبية وخصوصا مراكز الحميات
45,000\$	6 اشهر	النساء و الاطفال و النازحين	48833	كل احياء المديرية	2	ترميم وتأهيل مركز 22 مايو- مستشفى المظفر
24,000\$	6 اشهر	النساء و الاطفال و النازحين	ذكور 1405015 الاناث 1660019 اجمالي 3065034	كل احياء المديرية	1	توريد وتركيب منظومة طاقة شمسية لعدد (3) مراكز وصيانة (الوفاء-الثورة -الرحمة) وصيانة منظومة 22مايو
				1	1	المشروع عبارة عن توريد وتركيب منظومة طاقة شمسية لعدد ثلاثة مراكز صحية نظراً لشحة مادة الديزل و توقف الخدمات المقدمة لسكان المديرية احياناً نظراً لذلك مكونات المشروع(توريد وتركيب الواح طاقة شمسية كفاءة اللوح لا تقل عن 17% و قدرة اللوح تطابق المواصفات العالمية 650 وات - توريد وتركيب وتشغيل اجهزة انفرتر يعمل بنظام DC و نظام AC-توريد وتركيب الهياكل الحاملة للالواح الشمسية و عمل

المصنف



			وزارة الإدارة المحلية		قواعد من الصبة الاسمنتية والخرسانية المسلحة - وحدة تجميع كابلات الالواح الشمسية - كابلات التوصيل بين الالواح وملحقاتها -كابل DC سماكة 2*50مم خاص بالطاقة الشمسية -وحدة تاريض وحماية من الصواعق		
6,400\$	6 اشهر	النساء والاطفال والنازحين	40429	كل احياء المديرية	الملحقات عبارة عن غرفتين وتعثر مشروع الانجاز سلفا وبحاجة الى الاستكمال لها	4	مشروع استكمال بناء ملحقات مركز الوفاء
300,000	2023	النساء والاطفال	ذكور 65664 الاناث 86065 اجمالي 151729	كافة احياء المديرية	بناء دور يشمل غرفة عناية - غرفة حضانة - غرف رقود عدد (4) غرفة خاص وعام - غرفة تمريض - غرفة تجهيزات - غرفة تعقيم - مخزن - غرفة عمليات - حمامات عدد (6) حمام و مغاسل عدد (2) مغسل المشروع متضمن الاعمال الاتية:1- أعمال إزالة الطبقة العازلة لسطح الدور الاول بمساحة 2م368 2-أعمال الخرسانة المسلحة لمساحة 87م3 3-اعمال المباني وتشمل أ- مباني حجر ابيض للواجهات 2م260 ب-مباني بلك (15 سم) 2م136 مباني بلك(10سم) 2م68 4- اعمال تلايبس اسمنتية ودهانات 2م2313 5-اعمال البلاط للارضيات والجدران 2م627-2م375م/ط 6- أعمال النجارة ومفردات المباني 7- اعمال السباكة والتتمديدات الصحية 8- الاعمال الكهربائية 9- اعمال الطبقة العازلة للاسطح (مرفق دراسة للمشروع)	1	مشروع إنشاء مستشفى الطوارئ التوليدية في منطقة الدمينة
810,000	2023	كل فئات المجتمع	40000	سكان المنطقة	خطوط رئيسية و فرعية وشبكة داخلية - مواسير بلاستيكية بأقطار مختلفة - مناهل وغرف تفتيش بأقطار مختلفة -الحفر والرمد	1	مشروع تمديد شبكات صرف صحي رئيسية -مطقة البعرة -المرحلة الاولى- منطقة وادي السلامي حارة الدار



900,000	2023	كل فئات المجتمع	سكان الولاية الشمالية الذكور 65664 الاناث 86065 اجمالي 151729	استبدال الخطوط الرئيسية والفرعية الخرسانية المتهاكلة -بمواسير بلاستيكية جديدة بأقطار مختلفة - مناهل خرسانية وغرف تفتيش بأقطار مختلفة -الحفر والردم - هلسن-استبدال الاغطية المتهاكلة بأغطية حديدية ديكتابل ثقيل +سنانير طول 3متر لتنظيف الغرف واعادة تأهيلها	1	مشروع استبدال اغطية المناهل المتهاكلة واستبدال وصيانة شبكة الصرف الصحي في منطقة (الذحي- الحصب-الزنقل- الاجينات-مدينة النور- وادي المعسل مدخل مدرسة السلام- المدينة القديم)		
590,000\$	2023	كل فئات المجتمع	45000	الحصب -البعرارة- النور الغربية- والسلامي-	تنفيذ خطوط مياة رئيسية وفرعية بأقطار مختلفة والركازيات والعدادات	1	مشروع / توصيل شبكات مياه لعدد (5) شبكات في خمس مناطق (منطقة وادي السلام-حارة الحديقة- المنطقة الصناعية -جوار محطة الجامعة- منطقة عمد-حبييل سلمان- منطقة البعرارة- المدينة القديم	الجزء
450,000\$	2023	كل فئات المجتمع		احياء المديرية	تنفيذ استبدال خطوط مياه رئيسية بأقطار مختلفة	2	مشروع إعادة تأهيل و صيانة و استبدال الخط الناقل للمياه من محطة الجامعة الي خزانات المناخ	
540,000\$	2023	كل فئات المجتمع	ذكور 65664 الاناث 86065 اجمالي 151729	احياء المديرية	منظومة طاقة شمسية (للبار)الظهرة - الجشاش-البعرارة-المؤسسة-الحجري- الذحي-وادي السلامي-شارع جمال- حول الشجرة-حول عطية-الحسينية -المعسل- شرق صينة) توريد وتركيب الواح طاقة شمسية كفاءة اللوح لا تقل عن 17% وقدرة اللوح تطابق المواصفات العالمية 650 وات - توريد وتركيب وتشغيل اجهزة انفرتر قدرة 30 كيلو وات يعمل بنظام DC ونظام AC-توريد وتركيب الهياكل الحاملة للألواح الشمسية بحيث تكون هياكل ثابتة بارتفاع لا يقل عن 2متر من الحديد المجلفن وعمل قواعد من الصبة الاسمنتية والخرسانية المسلحة - وحدة تجميع كابلات الالواح الشمسية - كابلات التوصيل بين الالواح وملحقاتها -كابل DCسماكة 50*2مم خاص بالطاقة الشمسية -وحدة تاريض وحماية من الصواعق	1	مشروع التدخل بالطاقة البديلة (الطاقة الشمسية) لتشغيل عدد(11)بئر	





175,000\$	2023	كل فئات المجتمع		سكان المديرية المحلية	شراء 2مضاطات + 2كنترات	1	مشروع توفير معدات نظافة و بوابير نقل و مضاطات و بوابير شفط	النظافة و التحسين (مركزي على مستوى المحافظة)
196,000\$	2023	كل فئات المجتمع		سكان المديرية	شبكة حديدي بطول 3000م <sup>2</sup>	2	مشروع تغطية عبارات و مجاري السيول و عمل سياج حديدي للسؤال المفتوحة	
	2023	كل فئات المجتمع		سكان المديرية	ترميم الاحواض الزراعية وإعادة تشجيرها +تنفيذ حملات مكافحة الحشرات الضارة لاشجار الشوارع تقليم الاشجار و تزيين الاشجار و طلائها و التخلص من الشجيرات الضارة وإعادة تاهيل الاحواض و الجزر للشوارع المختلفة في المديرية	3	مشروع ترميم الاحواض الزراعية في شوارع المديرية و تنفيذ حملات مكافحة الحشرات الضارة	
40,000\$	2023	كل فئات المجتمع		سكان المديرية	توفير عدد 100 صندوق برميل قمامة حديدي	4	مشروع توفير صناديق لجمع النفايات	
5,347\$	2023	الموظفين		الموظفين	تنمية مهارات العمل الجماعي - دورات في التخطيط الاستراتيجي و التشغيلي - دورات في تحديد الاولويات و اعداد وكتابة التقارير - دورات في اعداد دراسة الجدوى للمشاريع و اعداد و مراقبة تنفيذ الموازنات - دورات تحليل البيانات و دورات في المناقصات و المزايدات	5	مشروع بناء قدرات الكادر الوظيفي في (تنفيذ المشاريع - في تحسين الاداء و الخدمات - اعداد التقارير الادارية و الفنية - الحوكمة)	
200,000\$	2023	الفئات الضعيفة و الاسر الفقيرة و النازحين	500	الفئات الضعيفة و الاسر الفقيرة و النازحين	تدريب - و تمويل	1	مشروع تنفيذ برنامج تمكين للفئات الضعيفة مهنياً و اقتصادياً و إدماجهم في سوق العمل	الفئات الاولى بالرعاية
300,000\$	2023	الشباب و الايتام و الاسر الفقيرة و النازحين	1000	الشباب و الايتام و الاسر الفقيرة و النازحين	تدريب - و تمويل	2	تنفيذ مشاريع النقد مقابل العمل في المجتمعات المحلية	
20,000\$	2023	الموظفين	40	الموظفين	برامج و دورات تدريبية و ورش عمل	3	مشروع بناء قدرات الكادر الوظيفي	
50,000\$	2023	المستفيدين من الضمان الاجتماعي	3000	المستفيدين من الضمان الاجتماعي	دورات و برامج تدريبية	4	مشروع بناء قدرات المستفيدين في مجال الخدمات الاجتماعية	



20,000\$	2023	سكان المديرية	200	سكان المديرية بالإدارة المحلية	دورات وبرامج تدريبية	5	مشروع تمويل مشاريع سبل السلام للمستفيدين
10,000\$	2023	الاطفال المتضررين من الحرب في كافة احياء المديرية	200	الاطفال المتضررين من الحرب في كافة احياء المديرية	تنفيذ عدد من برامج التأهيل النفسي	6	مشروع تقديم الدعم النفسي والاجتماعي للاطفال المتضررين من النزاعات المسلحة
88,000\$	2023	موظفي الصندوق		موظفي الصندوق	الترميم واعادة التأهيل	6	مشروع ترميم وتأهيل مبنى الصندوق
200,000\$	2023م	طلاب المدارس	غير محدد	مدارس المديرية	إضافة 7 فصول لمدرسة 22مايو إضافة 8 فصول دراسية لمدرسة الشهيد الحكيمي إضافة 8 فصول دراسية لمدرسة الاحسان إضافة 8 فصول دراسية لمدرسة اليرموك اضافة 12 فصل دراسي لمدرسة المرحوم جعفر لزيادة القدرة الاستيعابية للمدارس المذكورة نتيجة للكثافة الطلابيه في تلك المناطق وحتى لا يحرم الطلاب من التعليم والذي هو أساس الحياه لهذا الطفل	1	مشروع اضافة عدد 43 فصل دراسي جديد لعدد من مباني مدارس المديرية وفق احتياجات السكان المتزايدة بشكل متوازن بين الريف والحضر وتوفير التجهيزات والأثاث
183,332\$	شهرين	6500 طالب وطالبة	غير محدد	مدارس المديرية	عدد من المدارس تعاني من عجز كبير في الكراسي المزدوجة والفردية وجلس الطلاب على الأرض بسبب لهم عدد من الامراض والابوئة والحشرات اللاسعه	2	مشروع شراء 2000 كرسي مزدوجة 2000 كرسي فردي و صيانة المتهالك منها
40,000\$	شهرين	40644 طالب وطالبة	غير محدد	مدارس المديرية	بناء دورات مياه لعدد من مدارس المديرية عدد(35) حمام وتوفير 25 خزان مياة للشرب مع المياة	3	مشروع بناء دورات مياه وتوفير خزانات مياة الشرب
166,670\$	ثلاثة اشهر	6700 طالب وطالبة	غير محدد	مدارس المديرية	صب عدد خمس ساحات لخمس مدارس وهي التي لازالت ترابية. صب ساحات خمس مدارس بالخرسانة والاسمنت مع احجار الحماية لذلك حسب ماحدده المهندس المكلف مرفق الدراسة بذلك للحفاظ على صحة الموظفين والطلاب من الغبار والأتربة وعلى المبنى المدرسي من التآكل والانهييار. كمايحافظ على إقامة الأنشطة الطلابية	4	مشروع تأهيل ساحات عدد 5 مدارس تعليمية بالخرسانة المسلحة

التعليق



100,000\$	اشهر	40,644 طالب وطالبة	المحدد	مدارس ارقام الادارية المحلية	الواح طاقة شمسية و بطارية و منظمات و محولات و اسلاك و (40) جهاز كمبيوتر + طاولات كمبيوتر + 32 مودم نت + 20 آلة تصوير صغيرة + 100 كرتون بياض لتأسيس قاعدة بيانات مدرسية حديثة لتطوير العملية التعليمية وربط المدرسة بالمديرية وتسهيل عملية نقل البيانات وتأسيس قاعدة بيانات لمدارس المديرية	5	مشروع دعم المدارس بالطاقة الشمسية و أجهزة الحاسوب و الطابعات و التجهيزات والمتطلبات المدرسية من اثاث ووسائل تعليميه و مستلزمات سلامة
250,000\$	سنة اشهر	2000 طالب وطالبة	غير محدد	المطار القديم كامل.الدمينة الكحل الثلاثين	إعادة بناء المدرسة بعد ان تعرضت لقصف طيران جراء الحرب الدائرة في البلاد للحفاظ على استمرار العملية التعليمية واعادة الطالبات للدراسة في مدرستهم وكون المنطقة لا يوجد بهامدرسة بنات . وحتى لا يحرم طالبات تلك المنطقة من التعليم	6	مشروع اعادة بناء مدرسة الميثاق بالمطار القديم
380,000\$	سنة اشهر	2000 طالب وطالبة	غير محدد	البعرة والاربعين والسكنية	بناء (24) فصلاً +6 ملحقات +12 حمام توفير الخدمات التعليمية لابناء تلك المناطق . والحفاظ على الأطفال من التسرب والتشرد والضياع وعدم حرمانهم من التعليم اسوة باطفال المحافظه..	6	مشروع انشاء مدرسة بنين وبنات بمنطقة البعرة مدخل السكنية وحدة جوارم قاسم عقلان
375,000\$	سنة اشهر	1500 طالب وطالبة	غير محدد	منطقة الرجم وجزء من صينة	بناء 23 فصل دراسي مع ملحقاته . +12 حمام توفير الخدمات التعليمية لابناء تلك المناطق . والحفاظ على الأطفال من التسرب والتشرد والضياع وعدم حرمانهم من التعليم اسوة باطفال	6	مشروع انشاء مجمع تربوي أساسي ثانوي لمدرسة 7 يوليو منطقة الرجم صينه



			وزارة الإدارة المحلية	المحافظة ..			
400,000\$	ستة اشهر	2000 طالب وطالبة	غير محدد	وادي التمدد . الظهرة . الثلاثين جزء من الظهرة	بناء(24) فصلا +6 ملحقات +12 حمام توفير الخدمات التعليمية لأبناء تلك المناطق . والحفاظ على الأطفال من التسرب والتشرد والضياع وعدم حرمانهم من التعليم اسوة بأطفال المحافظة(مرفق لكم الدراسة)	1	مشروع انشاء مجمع تربوي أساسي ثانوي لمدرسة العلفي مع ملحقاته (بنين) منطقة الظهرة وحدة جوار (512)
370,000\$	ستة اشهر	1500 طالب وطالبة	غير محدد	منطقة المحصاب وجزاء من منطقة صينة	بناء مجمع أساسي أساسي ثانوي مكون من 24 فصل مع ملحقاته و12 حمام مع التجهيزات اللازمه للمبنى توفير الخدمات التعليمية لابناء تلك المناطق . والحفاظ على الأطفال من التسرب والتشرد والضياع وعدم حرمانهم من التعليم اسوة باطفال المحافظة ..	7	مشروع انشاء مجمع تربوي أساسي ثانوي لمدرسة الثلاثيا بالمحصاب
300,000\$	ستة اشهر	2500 طالب	غير محدد	عمد وسوق بير باشا	بناء جديد لاستكمال 18 فصل دراسي مؤسس مع التجهيزات +6 ملحقات + 12 حمام توفير الخدمات التعليمية لابناء تلك المناطق . والحفاظ على الأطفال من التسرب والتشرد والضياع وعدم وحرمانهم من التعليم اسوة بأطفال المحافظة ..	7	مشروع استكمال بناء مدرسة اللقية بمنطقة عمد
3,525,000\$	-2023 2024	اصحاب المهن والحرف -الشباب – النساء-الاسر الاشد فقرا	2345	سكان المديرية	تأهيل إعادة المنشأة الصغيرة والاصغر التي تعرضت للإفلاس لعدد(350)خياطة- 100 نجارة-20حداده-25ورش المنيوم- 480بقالات-220كوافير-30صناعة احزمة الجنابي والحقائب-420صيانة جوالات-300برمجة حاسوب-200ورش كهرباء وسمكرة سيارات-80مستفيد من	1	1. مشروع استعادة سبل العيش و إعادة تأهيل المنشآت الصغيرة والاصغر التي تعرضت للإفلاس اثناء الحرب

المهن والحرف  
اليدوية



وزارة الإدارة المحلية				صناعة الجبن البلدي-150مستفيد من صناعة الحلويات		
60,000\$	2023	اصحاب المهن والحرف -الشباب - النساء-الاسر الاشد فقرا	سكان المديرية	إعادة تأهيل المركز في المعهد التقني والصناعي بالحصب إنتاج الجبن البلدي -الحلويات - البخور - الخياطة والتطريز....الخ و عقد دورات تدريبية بالحرف و المهن وفق متطلبات سوق العمل للنساء و الشباب و الفتيات و تقديم القروض لهم	2	2. مشروع التمكين الاقتصادي للأسر الفقيرة و المعذمة و المهمشين و المتضررين من الحرب ( إعادة تأهيل المركز في المعهد التقني والصناعي بالحصب لإنتاج (صناعة الجبن البلدي - الحلويات- البخور - الخياطة والتطريز -المشغولات اليدوية -النجارة الحدادة- صيانة الهاتف -صيانة وبرمجة الحاسوب00خ) و تقديم قروض بيضاء للفئات المستهدفة
363,272\$	2023	كل فئات المجتمع	مديرية المظفر	سفلتة الشارع طول 900م * عرض24م - رصف حجر حبش بطول 660م*2 عرض 10م <sup>2</sup> - رصف حجر حبش سماكة 10 200م *12م - سفلتة شارع بمساحة اجمالية 16,470م <sup>2</sup> - سفلتة شارع بمساحة اجمالية 27,000م <sup>2</sup> - سفلتة شارع بمساحة اجمالية 25,000م <sup>2</sup> - سفلتة شارع بمساحة اجمالية 230,040م <sup>2</sup> - سفلتة شارع بمساحة اجمالية 230,040م <sup>2</sup> - سفلتة شارع بمساحة اجمالية 54,400م <sup>2</sup> - سفلتة شارع بمساحة اجمالية 15,000م <sup>2</sup>	1	مشروع تأهيل وصيانة وترميم شبكة الطرقات الرئيسية والفرعية بمديرية المظفر في (10مربعات عدد( 16) شارع
285016	2023	كل فئات المجتمع	مديرية المظفر	صبيات خرسانية سماكة 5 سم باجمالي مساحة 43,680م <sup>2</sup> - رصف حجر حبش باجمالي مساحة= 19,300م <sup>2</sup> - رصف حجر حبش باجمالي مساحة= 19,300م <sup>2</sup> - رصف حجر حبش بسماكة باجمالي 59,760م <sup>2</sup>	2	مشروع صيانة ورصف شبكة الطرقات الداخلية لحارات المدينة القديم و الضرية و المناخ - تعبيد وسفلتة شارع 16 حارة غزة الحصب ورصف الشوارع الفرعية المنفرعة منه

الطرق



وزارة الإدارة المحلية

SIERY  
SUPPORTING  
INSTITUTIONAL AND  
CAPACITY  
RELEVANT IN  
YEMEN  
مشروع تعزيز الجودة المؤسسية والشفافية في اليمن



رابعاً: تحويل المشاريع الى برامج ووضع الاهداف القابلة للقياس:

المشاريع (حسب الاولوية)	البرنامج	الهدف القابل للقياس	القطاع (بحسب الترتيب)
مشروع تزويد إدارة المديرية بالأجهزة والاثاث المناسب و الانظمة الالكترونية ونظام لوحدة GIS ومعدات ربط شبكة معلوماتية	التطوير الإداري و البناء المؤسسي	تحسين مستوى أداء السلطة المحلية خلال 2023م بنسبة %40	البنية المؤسسية
مشروع بناء قدرات قيادات السلطة المحلية و مديري الأجهزة التنفيذية و كافة موظفي إدارات الديوان			
مشروع تفعيل دور الهيئة الادارية و أعضاء المجلس المحلي في قيادة السلطة المحلية			
دراسة ميدانية شاملة لكافة القطاعات و الوضع الراهن للمجتمع وفق منهجية المشاركة			
شراء منظومة طاقة شمسية للمديرية			
استكمال بناء مبني المديرية الكائن جوار مكتب النقل			
مشروع /شبكة مياه –منطقة وادي السلام- حارة الحديقة	تحسين تدفق المياه للشبكة العمومية ووصول مياه الشرب الى المنازل	رفع نسبة حصول المستفيدين على خدمة المياه في عموم انحاء المديرية من 30% الى 50% خلال عام 2023م	الحياة و الصرف الصحي
مشروع/ شبكة مياه –المنطقة الصناعية – جوار محطة الجامعة			
مشروع /تأهيل شبكة مياه – منطقة عمد- حبيبل سلمان			
مشروع/شبكة مياه- منطقة البعرارة			



وزارة الإدارة المحلية

SIERY  
SUPPORTING  
INTEGRATED  
RECOVERY  
IN  
YEMEN  
مشروع تعزيز المرونة المجتمعية والتنمية في اليمن



مشروع خط رئيسي وشبكة صرف صحي-منطقة الدحي	تحسين أداء شبكة المجاري والصرف الصحي و الحد من انتشار الأوبئة	تخفيض معدل طفح مياه المجاري إلى الشوارع بنسبة 70% للعام 2023م
مشروع خط رئيسي وشبكة صرف صحي -منطقة الحصب -الزنقل		
مشروع استبدال خطوط الصرف الصحي -منطقة الاجينات		
مشروع خط رئيسي وشبكة صرف صحي-منطقة البعرارة -المرحلة الاولى		
مشروع شبكة صرف صحي -مدينة النور-المدينة السكنية		
مشروع خطوط الصرف الصحي الرئيسية والشبكة الداخلية -منطقة وادي السلامي- حارة الدار		
مشروع خط الصرف الصحي - منطقة وادي المعسل مدخل مدرسة السلام		
مشروع استبدال الاغطية المتهالكة للمناهل		
- تدخل طارئ بدعم كل المرافق (عدد8) بالأدوية وخصوصا مراكز الحميات	توسيع البنية التحتية لمرافق الخدمات الطبية وتحسين جودة الخدمة	رفع مستوى تقديم الخدمات الصحية للسكان في مديرية المظفر بنسبة 60% للعام 2023م
توريد وتركيب منظومة طاقة شمسية متكاملة لكل من مركز الوفاء والثورة و مركز 22 مايو		الصحة
ترميم مركز 22 مايو ومستشفى المظفر		
استكمال بناء وملحقات مركز الوفاء		
مشروع إنشاء مستشفى الطوارئ التوليدية في منطقة المدينة		



وزارة الإدارة المحلية

SIERY  
SUPPORTING  
INTEGRATED  
RECOVERY IN  
YEMEN  
مشروع تعزيز الجودة المجتمعية والتنمية في اليمن



الحرف و الأنشطة المدرة للدخل	تحسين مستوى الدخل للأسر الفقيرة و المعذمة وتقليص مؤشر الفقر من نسبة 70% الى نسبة 50% خلال العام 2023م	برنامج الصمود و استعادة سبل العيش	1. مشروع استعادة سبل العيش و إعادة تأهيل المنشآت الصغيرة و الاصغر التي تعرضت للإفلاس اثناء الحرب
التعليم	تحسين جودة التعليم العام (الاساسي-الثانوي) والرفع من القدرة الاستيعابية للطلاب والطالبات للعام 2023 م نسبة 40%	التمكين الاقتصادي للشباب والمرأة لتحسين مستوى الدخل	2. مشروع التمكين الاقتصادي للأسر الفقيرة و المعذمة و المهمشين و المتضررين من الحرب ( إعادة تأهيل المركز في المعهد التقني والصناعي بالحصب لإنتاج (صناعة الجبن البلدي – الحلويات- البخور – الخياطة والتطريز – المشغولات اليدوية -النجارة الحدادة-صيانة الهاتف -صيانة وبرمجة الحاسوب00الخ) و تقديم قروض بيضاء للفئات المستهدفة
		توسيع البنية التحتية للمبنى المدرسي و تحسين جودة خدمة التعليم الأساسي و الثانوي	مشروع اضافة عدد 43 فصل دراسي جديد لعدد من مباني مدارس المديرية وفق احتياجات السكان المتزايدة بشكل متوازن بين الريف والحضر وتوفير التجهيزات والأثاث
			مشروع شراء 2000كرسي مزدوجة 2000 كرسي فردي و صيانة المتهاك منها
			مشروع بناء دورات مياه وتوفير خزانات مياه الشرب
			مشروع تأهيل ساحات عدد 5 مدارس تعليمية بالخرسانة المسلحة
			مشروع دعم المدارس بالطاقة الشمسية و أجهزة الحاسوب و الطابعات و التجهيزات والمتطلبات المدرسية من اثاث ووسائل تعليميه و مستلزمات سلامة
			مشروع اعادة بناء مدرسة الميثاق بالمطار القديم





وزارة الإدارة المحلية

SIERY  
SUPPORTING  
INTEGRATED  
RECOVERY  
IN  
YEMEN  
مشروع تعزيز المرونة المجتمعية والاقتصادية في اليمن



مشروع انشاء مدرسة بنين وبنات بمنطقة البعرارة مدخل السكنية وحدة جوارم قاسم عقلان				
مشروع اشاء مجمع تربوي أساسي ثانوي لمدرسة 7 يوليو منطقة الرجم صينه				
مشروع انشاء مجمع تربوي أساسي ثانوي لمدرسة العلفي مع ملحقاته (بنين) منطقة الظهرة وحدة جوار (512)				
مشروع انشاء مجمع تربوي أساسي ثانوي لمدرسة الثلايا بالمحصاب				
مشروع استكمال بناء مدرسة اللقية بمنطقة عمد				
مشروع تنفيذ برنامج تمكين للفئات الضعيفة مهنيًا واقتصاديًا وإدماجهم في سوق العمل	التمكين الاقتصادي للفئات الضعيفة والأسر الأشد فقرًا ولذوي الاحتياجات الخاصة من أجل الصمود	رفع مستوى خدمات الرعاية الاجتماعية للعام 2022م بنسبة 30%	الفئات الأولى بالرعاية	
تنفيذ مشاريع النقد مقابل العمل في المجتمعات المحلية				
مشروع بناء قدرات الكادر الوظيفي				
مشروع بناء قدرات المستفيدين في مجال الخدمات الاجتماعية				
مشروع تمويل مشاريع سبل السلام للمستفيدين				
مشروع تقديم الدعم النفسي والاجتماعي للأطفال المتضررين من النزاعات المسلحة				
مشروع ترميم وتأهيل مبنى الصندوق				



وزارة الإدارة المحلية

SIERY  
SOLIDARITY, INTEGRITY AND  
CONFIDENCE  
RELEVANT IN  
TODAY'S  
WORLD  
مشروع تعزيز الجودة المجتمعية والتنمية في المدن



مشروع توفير معدات نظافة و بوابير نقل و ضاغطات وبوابير شفت	خلق بيئة نظيفة وصحية خالية من الاوبئة والامراض	رفع مستوى النظافة في عموم احياء وشوارع المديرية بنسبة 50% للعام 2023م	النظافة والتحصين
مشروع تغطية عبارات ومجاري السيول وعمل سياج حديدي للسؤال المفتوحة			
مشروع ترميم الاحواض الزراعية في شوارع المديرية وتنفيذ حملات مكافحة الحشرات الضارة			
مشروع توفير صناديق لجمع النفايات			
مشروع بناء قدرات الكادر الوظيفي في (تنفيذ المشاريع - في تحسين الاداء والخدمات - اعداد التقارير الادارية والفنية - الحوكمة)			
مشروع تأهيل وصيانة وترميم شبكة الطرق الرئيسية والفرعية في المظفر في (10) مربعات عدد (16) شارع	تأهيل شبكة الطرق الرئيسية والفرعية في المديرية لتحسين تنقلات السكان داخل المديرية	تحسين مستوى خدمة شبكة الطرق المقدمة للمواطنين بالمديرية بنسبة 70% في العام 2023م	الطرق
مشروع صيانة ورصف شبكة الطرقات الداخلية لحارات المدينة القديم و الضربة و المناخ - تعبيد وسفلتة شارع 16 حارة غزة الحصب ورصف الشوارع الفرعية المتفرعة منه			



## خامساً: مصفوفة خطة احتياجات التنمية لمديرية المظفر محافظة تعز للعام 2023

الترتيب ب	التكلفة التقديرية بالدولار	عدد المستفيدين			مبررات إختيار المشروع	وصف المشروع	القرى/الاي حياء المستفيدة	أسم المشروع	البرامج	الأهداف القابلة للقياس	القطاع او الإحتياج	المجالات
		الاجمالي	إناث	ذكور								
1	14,000\$	151729	86065	65664	المشروع سيعمل عل :توفير بيئة ملائمة من اجل رفع بناء قدرات كوادر السلطة المحلية والمكاتب التنفيذية وايضا سرعة انجاز الاعمال ومواكبة التكنولوجيا والسرعة في خدمة المواطنين -مما سيعمل على تحسين تقديم الخدمات للمجتمع	المشروع يتكون من شراء عدد (15)جهاز كمبيوتر مع عدد(3) الة تصوير شراء عدد (10مكتب) على شكل حرف L عدد(20)مكتب متوسط عدد(10)كرسي دوار عدد(20)كرسي ثابت اسفنجي (2)دواليب زجاجي فتحتين شرا نظام (gis) وربط شبكة معلوماتية	المجلس المحلي	مشروع تزويد إدارة المديرية بالأجهزة والاثاث المناسب و الانظمة الالكترونية ونظام لوحدة ومعدات ربط GIS شبكة معلوماتية	التطوير الإداري و البناء المؤسسي	تحسين مستوى أداء السلطة المحلية خلال 2023م بنسبة 40%	السلطة المحلية	البيئة المؤسسية



الترتيب ب	التكلفة التقديرية بالدولار	عدد المستفيدين			مبررات إختيار المشروع	وصف المشروع	القرى/الا حياء المستفيدة	أسم المشروع	البرامج	الأهداف القابلة للقياس	الاحتياج و القطاعات	المخاطر
		الاجمالي	إناث	ذكور								
2	45,000\$	151729	86065	65664	المشروع سيعمل على رفع كفاءة الاداء والقدرات لكوادر السلطة المحلية بالمديرية عن طريق تأهيل مدراء المكاتب التنفيذية وموظفي المكاتب من اجل القيام بكافة المهام المناطة بالسلطة المحلية بدقه وكفاءة واقترار	عقد ورش عمل توعوية لعدد(20-30)مشارك من السلطة المحلية حول أهمية وأدوات التخطيط الاستراتيجية عقد دورتين تدريبيتين حول إدارة الموارد البشرية والخدمات الإدارية .واللوجستية لعدد(20) موظف عقد دورتين تدريبيتين حول التخطيط البرامجي وإعداد الموازنات تدريب فرق المسح الميداني في كافة القطاعات	المجلس المحلي	بناء قدرات قيادات السلطة المحلية و في التطوير الإداري و البناء المؤسسي و الحكم الرشيد و تحصيل الموارد المالية و قانون السلطة المحلية و لوائح و القوانين و التشريعات اليمنية ذات العلاقة بأعمال المجالس و السلطات المحلية و اعداد السياسات و الاستراتيجيات المالية و الإدارية و الفنية و كذلك (التخطيط الاستراتيجي-الموارد البشرية – التخطيط البرامجي وإعداد الموازنات- و الخدمات الإدارية و اللوجستية)				



الترتيب	التكلفة التقديرية بالدولار	عدد المستفيدين			مبررات إختيار المشروع	وصف المشروع	القرى/الاحياء المستفيدة	اسم المشروع	البرامج	الأهداف القابلة للقياس	القطاعات والاحتياجات	المخاطر
		الاجمالي	إناث	ذكور								
3	21,000	151729	86065	65664	المشروع سيعمل على خفض نفقات المجلس المحلي المدفوعة مقابل الطاقة الكهربائية التجارية مما سيؤدي لزيادة موارد خزينة المديرية	المشروع عبارة عن شراء بطاريات والواح شمسية -وموصلات بما يتناسب مع حجم مبني المديرية	المجلس المحلي	شراء منظومة طاقة شمسية للمديرية				
3	30,000	151729	86065	65664	افتقار المديرية الى قاعدة بيانات و معلومات دقيقة عن كافة الجوانب السكانية و الديمغرافية و الخدمية و عن مشاكل و احتياجات المجتمع مما يعيق المديرية من عملية التخطيط السليم لمختلف المجالات	عبارة عن دراسة ميدانية تستخدم كافة النماذج لجمع البيانات و المعلومات عن كافة القطاعات من خلال باحثين مدربين و مؤهلين مرشحين من الجهاز المركزي للإحصاء و من اللجان المجتمعية سيرى و بمنهجية المشاركة	المجلس المحلي	دراسة ميدانية شاملة لكافة القطاعات و الوضع الراهن للمجتمع وفق منهجية المشاركة				
5	86000	151729	86065	65664	المشروع سيعمل على توفير بيئة ملائمة من اجل رفع بناء قدرات كوادر السلطة المحلية والمكاتب التنفيذية وايضا سرعة انجاز	يتكون المبنى من (6) دور و كل دور (4) شقق و كل شقة (6) غرف مع ملحقاتها	السلطة المحلية	استكمال بناء مبني المديرية الكائن جوار مكتب النقل				



الترتيب	التكلفة التقديرية بالدولار	عدد المستفيدين			مبررات إختيار المشروع	وصف المشروع	القرى/الاحياء المستفيدة	اسم المشروع	البرامج	الاهداف القابلة للقياس	القطاع او الاحتياج	المجالات
		اجمالي	إناث	ذكور								
1	590,000\$	45000	23172	21828	سيعمل المشروع على -المساهمة في حل مشكلة الانقطاع المتواصل للمياه نتيجة لارتفاع أسعار مادة الديزل -الحد من تسرب الفتيات والأطفال من التعليم كونهم هم من يقومون بجلب الماء تخفيف الأعباء المالية على المواطن والتي تصل الى (30000) ريال للوايت الواحد - الحد من انتشار الامراض والايونة الناتجة عن جلب المياه من مصادر غير امنة بسبب شحة المياه	منطقة وادي السلام- حارة الحديقة - المنطقة الصناعية - جوار محطة الجامعة - منطقة عمدة- حبيبل - منطقة حبيبل - سلمان- منطقة البعرار - المدينة القديم	مشروع / توصيل شبكات مياه لعدد (5) شبكات في خمس مناطق (منطقة وادي السلام-حارة الحديقة- المنطقة الصناعية – جوار محطة الجامعة- منطقة عمدة- حبيبل سلمان- منطقة البعرارة- المدينة القديم	- تحسين تدفق المياه للشبكة العمومية ووصول مياه الشرب الى المنازل	رفع نسبة حصول المستفيدين ن على خدمة المياه في عموم انحاء المديرية من 30% الى 50% خلال عام 2023	المياه	البنية التحتية	



الترتيب	التكلفة التقديرية بالدولار	عدد المستفيدين			مبررات إختيار المشروع	وصف المشروع	القرى/الاحياء المستفيدة	اسم المشروع	البرامج	الأهداف القابلة للقياس	القطاع او الاحتياج	المخالات
		الاجمالي	إناث	ذكور								
2	450,000\$	45000	23172	21828	توقف ضخ المياه الى خزانات المؤسسة و من ثم الى احياء المديرية و شحة مصادر المياه الصالحة للشرب داخل المديرية و انشغال السكان من الإناث والذكور في جلب المياه من المناطق المجاورة أو من الآبار، وعلى وجه الخصوص من هم في سن التعليم و تهالك شبكة المياه و ضعف صيانتها	استبدال خطوط المياه الرئيسية الممتدة من محطة الجامعة إلى خزانات المياه بمنطقة المناخ بأقطار مختلفة للأنابيب و التوصيلات و الركب و المثلوثات	جميع احياء و حارات المديرية	مشروع إعادة تأهيل و صيانة و استبدال الخط الناقل للمياه من محطة الجامعة الي خزانات المناخ				



الترتيب	التكلفة التقديرية بالدولار	عدد المستفيدين			مبررات إختيار المشروع	وصف المشروع	القرى/الاحياء المستفيدة	أسم المشروع	البرامج	الأهداف القابلة للقياس	القطاع و الاحتياجات	المخاطر
		الاجمالي	إناث	ذكور								
3	540,000\$	45000	23172	21828	ارتفاع تكاليف مادة الديزل التي تعتمد عليها معظم مشاريع المياه كون مضخاتها تعتمد على مادة الديزل و ضعف موارد المؤسسة لتغطية النفقات التشغيلية لضخ المياه الى خزانات المؤسسة و من ثم الي احياء و حارات المديرية.	المشروع عبارة عن توريد و تركيب منظومة طاقة شمسية (ألواح و بطاريات و منظمات الطاقة و محولات) للأبار(الظهرة - الجشاش-البعراره-المؤسسة-الحجري-الدحي-وادي السلامي- شارع جمال	جميع احياء و حارات المديرية	مشروع التدخل بالطاقة البديلة (الطاقة الشمسية) لتشغيل عدد(11)بئر				
1	810,000	40000	20597	19403	الحفاظ على الصحة العامة والبيئة في المنطقة المستهدفة عبر رفع كفاءة منظومة الصرف الصحي والخفض من العبئ الاقتصادي للمواطنين بتوفير المبالغ المدفوعه لمعالجة طفح المجاري وخفض معدل انتشار الاوبئة والحميات	خطوط رئيسية وشبكة داخلية بطول 200م - مواسير بلاستيكية بأقطار مختلفة - 10مناهل متر*متر - وغرف تفتيش +10 اغطية مناهل بقطر 50سم-اعمال الحفر والردم	كل ابناء المنطقة	مشروع تمديد شبكات صرف صحي رئيسية -مطقة البعرارة -المرحلة الاولى- منطقة وادي السلامي حارة الدار	- تحسين أداء شبكة المجاري والصرف الصحي و الحد من انتشار الأوبئة	تخفيض معدل طفح مياه المجاري إلى الشوارع بنسبة 70% للعام 2023	الصرف الصحي	





الترتيب	التكلفة التقديرية بالدولار	عدد المستفيدين			مبررات إختيار المشروع	وصف المشروع	القرى/الاحياء المستفيدة	اسم المشروع	البرامج	الأهداف القابلة للقياس	القطاع او الاحتياج	المخالات
		الاجمالي	إناث	ذكور								
2	\$900,000	150000	77239	72761	الحفاظ على الصحة العامة والبيئة في المنطقة المستهدفة عبر رفع كفاءة منظومة الصرف الصحي والخفض من العبئ الاقتصادي للمواطنين بتوفير المبالغ المدفوعه لمعالجة طفح المجاري وخفض معدل انتشار الاوبئة والحميات	خطوط رئيسية وفرعية - موسير بلاستيكية بأقطار مختلفة بطول 3000م-12منهل متر*متر- وغرف تفتيش - 12 غطاءمناهل بقطر 50سم - أعمال حفر والردم استبدال الاغطية المتهالكة عدد (100) منهل حديد و (70) منهل اسمنت و تنظيف الغرف واعادة تأهيلها	كل ابناء المنطقة	مشروع استبدال الاغطية المتهالكة للمناهل استبدال وصيانة شبكة الصرف الصحي في (7) احياء بالمديرية(منطقة الدحي- الحصب- الزنقل-الاجينات- مدينة النور -المدينة القديم-وادي المعسل مدخل مدرسة السلام)				



الترتيب	التكلفة التقديرية بالدولار	عدد المستفيدين			مبررات إختيار المشروع	وصف المشروع	القرى/الاحياء المستفيدة	أسم المشروع	البرامج	الأهداف القابلة للقياس	القطاع او الاحتياج	المخالات
		الاجمالي	إناث	ذكور								
1	\$5,585,864	150000	77239	72761	تهالك شبكة الطرق و زيادة عدد الحفر مما أدى الى ارتفاع نسبة الاتفاق المالي على صيانة المركبات نتيجة تهاك قطع الغيار بفترة تقل بمقدار النصف للعمر التصنيعي الافتراضي ارتفاع أسعار قطع غيار المركبات نظرا لزيادة الطلب ارتفاع أجور النقل بشكل عام	سفلتة الشارع طول 900م * عرض 24م - رصف حجر حبش بطول 660م*عرض 10م <sup>2</sup> - رصف حجر حبش سماكة 10م <sup>2</sup> * 12م - سفلتة شارع بمساحة اجمالية 16,470م <sup>2</sup> - سفلتة شارع بمساحة اجمالية 27,000م <sup>2</sup> - سفلتة شارع بمساحة اجمالية 25,000م <sup>2</sup> - سفلتة شارع اجمالية 230,040م <sup>2</sup> - سفلتة شارع بمساحة اجمالية 230,040م <sup>2</sup> - سفلتة شارع بمساحة اجمالية 54,400م <sup>2</sup> - سفلتة شارع بمساحة اجمالية 15,000م <sup>2</sup>	احياء و حارات مديرية المظفر	مشروع تأهيل وصيانة وترميم شبكة الطرق الرئيسية والفرعية في المديرية لتحسين تنقلات السكان داخل المديرية	تأهيل شبكة الطرق المقدمة للمواطنين بالمديرية بنسبة 70% في العام 2023	تأمين مستوى خدمة شبكة الطرق المقدمة للمواطنين بالمديرية بنسبة 70% في العام 2023		



الترتيب	التكلفة التقديرية بالدولار	عدد المستفيدين			مبررات إختيار المشروع	وصف المشروع	القرى/الاحياء المستفيدة	أسم المشروع	البرامج	الأهداف القابلة للقياس	الاحتياج و الانتفاع	المخاطر
		الاجمالي	إناث	ذكور								
2	285,016	150000	77239	72761	تهالك شبكة الطرق و زيادة عدد الحفر مما أدى الى ارتفاع نسبة الاتفاق المالي على صيانة المركبات نتيجة تهاك قطع الغيار بفترة تقل بمقدار النصف للعمر التصنيعي الافتراضي ارتفاع أسعار قطع غيار المركبات نظرا لزيادة الطلب ارتفاع أجور النقل بشكل عام	صبيات خرسانية سماكة 5 سم بإجمالي مساحة 43,680م <sup>2</sup> - رصف حجر حبش بإجمالي مساحة= 19,300م <sup>2</sup> رصف حجر حبش بإجمالي مساحة= 19,300م <sup>2</sup> - رصف حجر حبش بسماكة بإجمالي 59,760م <sup>2</sup>	مديرية المظفر	مشروع صيانة و رصف شبكة الطرق الداخلية لحارات المدينة القديم و الضربة و المناخ - تعبيد وسفلتة شارع 16 حارة غزة الحصب و رصف الشوارع الفرعية المتفرعة منه				
1	90,570\$	274734	141468	133266	لتغطية العجز الحاصل من الاحتياج للأدوية والمستلزمات الطبية والمحاليل لتشغيل المرافق الصحية وبالتالي وصول الخدمة الصحية	المشروع عبارة عن توفير كافة الادوية على مستوى مرافق المديرية الاسعافية والمستلزمات الطبية والمحاليل الوريدية والامراض المزمنة	كل احياء المديرية	- تدخل طارئ بدعم كل المرافق (عدد8) بالأدوية و المستلزمات الطبية وخصوصا مراكز الحميات	توسيع البنية التحتية لمرافق الخدمات الطبية وتحسين جودة الخدمة	رفع مستوى تقديم الخدمات الصحية للسكان في مديرية المظفر بنسبة	تحسين	تحسين البنية التحتية



الترتيب	التكلفة التقديرية بالدولار	عدد المستفيدين			مبررات إختيار المشروع	وصف المشروع	القرى/الاحياء المستفيدة	أسم المشروع	البرامج	الأهداف القابلة للقياس	الاحتياج	الملاحظات
		الاجمالي	إناث	ذكور								
2	45,000\$	48833	25145	23688	صيانة مبنى المرفق الصحي لرفع كفاءة المرفق الصحي على اداء الخدمات الصحية وعدم توقفها	المشروع عبارة عن صيانة للمبنى من تسرب المياه من سقف المبنى وتشقق الجدران وبلاط السقف	عدد (15) حي	ترميم وتأهيل مركز 22 مايو - مستشفى المظفر		60% للعام 2023م		
3	24,000\$	134955	69492	65463	نظراً لشحة مادة الديزل وقلة النفقة التشغيلية للمرافق وإيجاد حلول بطاقة البديلة لحفظ الأدوية وتقديم خدمات الفحوصات و التشخيص للمرضى	عبارة عن ألواح طاقة شمسية و منظمات و المحولات و البطاريات و اسلاك بهدف تسهيل الخدمات المقدمة للمواطنين و الاحتفاظ بالأدوية و العقاقير الطبية	عدد(40) حي	مشروع توريد وتركيب منظومات شمسية لي ثلاثة مراكز: 1- مركز الوفاء 2- مركز الثورة 3- مركز 22 مايو				
4	6400\$	40429	20818	19611	لزيادة القدرة الاستيعابية للمرفق ليتلاءم مع عدد المترددين على المرفق الصحي وبالتالي ضمان وصول الخدمة لجميع المستفيدين	المشروع عبارة عن بناء المحلقات وهي عبارة عن غرفتين وتعثر مشروع الانجاز سلفا وبحاجة الى الاستكمال لها		مشروع استكمال بناء ملحقات مركز الوفاء				



الترتيب ب	التكلفة التقديرية بالدولار	عدد المستفيدين			مبررات إختيار المشروع	وصف المشروع	القرى/الاحياء المستفيدة	أسم المشروع	البرامج	الأهداف القابلة للقياس	القطاع و الاحتياج	ملاحظات
		الاجمالي	إناث	ذكور								
5	300,000	274734	141468	133266	قلة المرافق المقدمة للطوارئ التوليدية وارتفاع معدل الوفيات وخاصة الأطفال والأمهات وارتفاع معدل سوء التغذية	المشروع عبارة عن غرف خاصة 6 سرير و غرفة عناية 4 سرير و غرفة رقود عام 8 اسره و غرفة رقود خاصة 2 اسره و غرفة عمليات و غرفة تمريض و غرفة تجهيزات و غرفة تطعيم و مخزن و 2 مغاسل و 3 حمامات و درج للدور الثاني و ممرات بمساحة اجمالية 23.5 م .	كافة احياء المديرية	مشروع إنشاء مستشفى الطوارئ التوليدية في منطقة الدمينة				



الترتيب	التكلفة التقديرية بالدولار	عدد المستفيدين			مبررات إختيار المشروع	وصف المشروع	القرى/الاحياء المستفيدة	اسم المشروع	البرامج	الأهداف القابلة للقياس	القطاع او الاحتياج	المخالات
		الاجمالي	إناث	ذكور								
1	200,000\$	65812	33353	32459	لزيادة القدرة الاستيعابية للمدارس المذكورة نتيجة للكثافة الطلابية في تلك المناطق وحتى لا يحرم الطلاب من التعليم	إضافة 7 فصول لمدرسة 22مايو إضافة 8 فصول دراسية لمدرسة الشهيد الحكيمي إضافة 8 فصول دراسية لمدرسة الاحسان إضافة 8 فصول دراسية لمدرسة اليرموك اضفة 12 فصل دراسي لمدرسة المرحوم جعفر	مدارس المديرية	مشروع اضافة عدد 43 فصل دراسي جديد لعدد من مباني مدارس المديرية وفق احتياجات السكان المتزايدة بشكل متوازن بين الريف والحضر وتوفير التجهيزات والأثاث	توسيع البنية التحتية للمبنى المدرسي وتحسين جودة خدمة التعليم الأساسي والثانوي	تحسين جودة التعليم العام (الاساسي- الثانوي) والرفع من القدرة الاستيعابية للطلاب والطالبات للعام 2023 م نسبة 40%		
2	183,332\$	65812	33353	32459	عدد من المدارس تعاني من عجز كبير في الكراسي المزدوجة والفردية وجلس الطلاب على الأرض بسبب لهم عدد من الامراض والابوئة والحشرات اللاسعه	المشروع عبارة عن كراسي مزدوجة تتكون مقاعد الطلاب و مكان الكتابة من الخشب و هيكل الكراسي من الحديد تثبتت الاخشاب بالبراغي و الكراسي الفردية من جلسه و ظهر خشب و هيكل الكراسي من الحديد و تثبتت الاخشاب بالبراغي	مدارس المديرية	مشروع شراء 2000كرسي مزدوجة 2000 كرسي فردي و صيانة المتهالك منها المزدوجة لعدد 1670والفردية لعدد 260				



الترتيب	التكلفة التقديرية بالدولار	عدد المستفيدين			مبررات إختيار المشروع	وصف المشروع	القرى/الاحياء المستفيدة	أسم المشروع	البرامج	الأهداف القابلة للقياس	القطاع او الاحتياج	المجالات
		الاجمالي	إناث	ذكور								
3	40,000\$	40644	28429	12215	لقضاء إحتياجات الطلاب وحمايتهم من الامراض	المشروع عبارة عن (بناء 35) دورة مياه لعدد من مدارس المديرية و توفير 25 خزان مياه للشرب مع المياه	مدارس المديرية	مشروع بناء دورات مياه وتوفير خزانات مياه الشرب				
4	166,679\$	6700	4460	2240	للحفاظ على صحة الموظفين والطلاب من الغبار والأتربة وعلى المبنى المدرسي من التآكل والانهيال. كما يحافظ على إقامة الأنشطة الطلابية	المشروع عبارة عن (صب عدد خمس ساحات بالخرسانة والاسمنت مع احجار الحماية لذلك حسب ما حدده المهندس المكلف لخمس مدارس و التي لازالت ساحاتها ترابية	مدارس المديرية	مشروع تأهيل ساحات عدد 5 مدارس تعليمية بالخرسانة المسلحة				
5	150,000	65812	33353	32459	إن العملية التعليمية تفتقر الى الأجهزة و الوسائل التعليمية اللازمة لتطوير العملية التعليمية وربط المدرسة بالمديرية وتسهيل عملية نقل البيانات وتأسيس قاعدة بيانات لمدارس المديرية	المشروع عبارة الواح طاقة شمسية و بطارية و منظمات و محولات و اسلاك و (40) جهاز كمبيوتر + طاولات كمبيوتر + 32 مودم نت + 20 آلة تصوير صغيرة + 100كرتون بياض حديثة لتطوير العملية التعليمية وربط المدرسة بالمديرية وتسهيل عملية نقل البيانات وتأسيس قاعدة بيانات لمدارس المديرية لتأسيس قاعدة بيانات مدرسية حديثة و توفير وسائل تعليمية حديثة و غرف	مدارس المديرية	مشروع دعم المدارس بالطاقة الشمسية و أجهزة الحاسوب و الطابعات و التجهيزات والمتطلبات المدرسية من اثاث ووسائل تعليميه و مستلزمات سلامة والمعامل				



الترتيب	التكلفة التقديرية بالدولار	عدد المستفيدين			مبررات إختيار المشروع	وصف المشروع	القري/الاحياء المستفيدة	أسم المشروع	البرامج	الأهداف القابلة للقياس	القطاع او الاحتياج	المخالات
		الاجمالي	إناث	ذكور								
						صحية متكاملة . و رفع اسوار المدارس وخاصة التي بخط النار . و توفير طفايات حريق وانبوبة اكسجين لكل						
6	250,000\$	2000	2000		للحفاظ على استمرار العملية التعليمية واعداد الطالبات للدراسة في مدرستهم وكون المنطقة لا يوجد بها مدرسة بنات . وحتى لا يحرم طالبات تلك المنطقة من التعليم	المشروع عبارة عن -إعادة بناء المدرسة بعد ان تعرضت لقصف طيران جراء الحرب الدائرة في البلاد	المطار القديم- الدمينية – الكحل الثلاثين	مشروع اعادة بناء مدرسة الميثاق بالمطار القديم				
6	380,000\$	2000	1000	1000	توفير الخدمات التعليمية لأبناء تلك المناطق . والحفاظ على الأطفال من التسرب والتشرد والضياع وعدم حرمانهم من التعليم اسوة بأطفال المحافظة..	المشروع عبارة عن بناء(24) فصلاً +6 ملحقات +12 حمام ..	البعراره- الاربعين - السكنية	مشروع انشاء مدرسة بنين وبنات بمنطقة البعرارة مدخل السكنية وحدة جوارم قاسم عقلان				
6	375,000\$	1500 طالب وطالبة	772	827	توفير الخدمات التعليمية لأبناء تلك المناطق . والحفاظ على الأطفال من التسرب والتشرد والضياع وعدم حرمانهم من التعليم	المشروع عبارة عن بناء 23 فصل دراسي مع ملحقاته . +12 حمام	الرجم+جزء من صينة	انشاء مجمع تربوي أساسي ثانوي لمدرسة 7 يوليو منطقة ال رجم صينه				





الترتيب	التكلفة التقديرية بالدولار	عدد المستفيدين			مبررات إختيار المشروع	وصف المشروع	القرى/الاحياء المستفيدة	اسم المشروع	البرامج	الأهداف القابلة للقياس	القطاع او الاهتمام	المخالات
		الاجمالي	إناث	ذكور								
6	400,000\$	2000	1030	970	توفير الخدمات التعليمية لابناء تلك المناطق . والحفاظ على الأطفال من التسرب والتشرد والضياع وعدم وحرمانهم من التعليم اسوة باطفال المحافظة	المشروع عبارة عن -بناء(24) فصلاً +6 ملحقات +12 حمام	وادي التبدد- الظهرة- الثلاثين	انشاء مجمع تربوي أساسي ثانوي لمدرسة العلفي مع ملحقاته (بنين) منطقة الظهرة وحدة جوار (512)				
7	370,000\$	1500	772	728	توفير الخدمات التعليمية لابناء تلك المناطق . والحفاظ على الأطفال من التسرب والتشرد والضياع وعدم وحرمانهم من التعليم اسوة باطفال المحافظة	المشروع عبارة عن-بناء مجمع أساسي و ثانوي مكون من 24 فصل مع ملحقاته و12 حمام مع التجهيزات اللازمه للمبنى	المحصاب- وجزء من منطقة صينة	انشاء مجمع تربوي أساسي ثانوي لمدرسة الثلايا بالمحصاب				



الترتيب	التكلفة التقديرية بالدولار	عدد المستفيدين			مبررات إختيار المشروع	وصف المشروع	القرى/الاحياء المستفيدة	اسم المشروع	البرامج	الأهداف القابلة للقياس	القطاع او الاحتياج	المخالات
		الاجمالي	إناث	ذكور								
7	300,000\$	2500 طالب	1287	1213	توفير الخدمات التعليمية لابناء تلك المناطق . والحفاظ على الأطفال من التسرب والتشرد والضياع وعدم وحرمانهم من التعليم اسوة باطفال المحافظه	المشروع عبارة عن لاستكمال عملية بناء 18 فصل دراسي مؤسس مع التجهيزات + 6ملحقات + 12 حمام	عمد-سوق بيرباشا	استكمال بناء مدرسة اللقيا بمنطقة عمد				



الترتيب	التكلفة التقديرية بالدولار	عدد المستفيدين			مبررات إختيار المشروع	وصف المشروع	القرى/الاحياء المستفيدة	أسم المشروع	البرامج	الأهداف القابلة للقياس	القطاع او الاحتياج	المجالات
		الاجمالي	إناث	ذكور								
1	3,525,000 \$	2,375	1223	1152	غياب المستهلكين وانخفاض العملة وانقطاع الرواتب في فترات الحرب أدى الي ضياع راس مال اصحاب المهن والحرف ( إما ببيع الاصول واكل ثمنها أو بتلفها وفقدانها) وسيعمل المشروع على الحد من البطالة والحد من تفاقم الفقر بمساعدة الاهالي على إستعادة مصدر الدخل لاسرهم	المشروع عبارة تأهيل إعادة المنشأة الصغيرة والاصغر التي تعرضت للإفلاس لعدد(350خياطة-100 نجارة-20حداده-25ورث المنيوم-480بقالات-220كوافير-30صناعة احزمة الجنابي والحقائب-420صيانة جوالات-300برمجة حاسوب-200ورث كهرباء وسمكرة سيارات-80مستفيد من صناعة الجبن البلدي-150مستفيد من صناعة الحلويات	جميع احياء المديرية	مشروع استعادة سبل العيش و إعادة تأهيل المنشآت الصغيرة والاصغر التي تعرضت للإفلاس اثناء الحرب	برنامج الصمود و استعادة سبل العيش	تحسين مستوى الدخل للأسر الفقيرة و المعدمة وتقليص مؤشر الفقر من نسبة 70%الى نسبة 50% خلال العام 2023	المهنة والحرف(سبل العيش)	التنمية الاقتصادية



الترتيب	التكلفة التقديرية بالدولار	عدد المستفيدين			مبررات إختيار المشروع	وصف المشروع	القرى/الاحياء المستفيدة	أسم المشروع	البرامج	الأهداف القابلة للقياس	القطاع او الاحتياجات	المجالات
		الاجمالي	إناث	ذكور								
2 -	\$2,970,000 -	2000 أسرة	1030	970	المشروع سيعمل على التشجيع لاكتساب الحرف - زيادة دخل الاسرة- رفع مستوى المعيشة -إحساس النساء بالثقة و صمود الأسر المتضررة من الحرب	إعادة تأهيل مركز التدريب في المعهد التقني والصناعي بالحصب إنتاج الجبن البلدي -الحلويات -البخور - الخياطة والتطريز.....الخ و عقد دورات تدريبية بالحرف و المهن وفق متطلبات سوق العمل للنساء و الشباب و الفتيات و تقديم القروض لهم	الاسر الفقيرة و المععمة و المهمشين و المتضررين من الحرب (إعادة تأهيل المركز في المعهد التقني الصناعي بالحصب (صناعة الجبن البلدي - الحلويات- البخور - الخياطة والتطريز - المشغولات اليدوية - النجارة الحدادة- صيانة الهاتف - صيانة وبرمجة الحاسوب00الخ) و تقديم القروض البيضاء للفئات المستهدفة	مشروع التمكين الاقتصادي للأسر الفقيرة و المععمة و المهمشين و المتضررين من الحرب (إعادة تأهيل المركز في المعهد التقني الصناعي بالحصب (صناعة الجبن البلدي - الحلويات- البخور - الخياطة والتطريز - المشغولات اليدوية - النجارة الحدادة- صيانة الهاتف - صيانة وبرمجة الحاسوب00الخ) و تقديم القروض البيضاء للفئات المستهدفة	تحسين مستوى دخل للأسر الفقيرة و المععمة و المهمشين و المتضررين من الحرب	القطاع او الاحتياجات	المجالات	
1	200,000	عدد(500) مستفيد عدد الذكور 243 عدد الاناث 257			تأمين حياة كريمة والحصول على الحق في التعليم والصحة للفئات الضعيفة والاسر الفقيرة والنازحين	المشروع عبارة عن تدريب - وتمويل	الفئات الضعيفة والاسر الفقيرة والنازحين	تنفيذ برنامج تمكين للفئات الضعيفة مهنيأ واقتصاديا وإدماجهم في سوق العمل	التمكين الاقتصادي لأرباب الضمان الاجتماعي و	رفع مستوى خدمات الرعاية الاجتماعية	القطاع او الاحتياجات	التنمية الاجتماعية



الترتيب	التكلفة التقديرية بالدولار	عدد المستفيدين			مبررات إختيار المشروع	وصف المشروع	القرى/الاحياء المستفيدة	اسم المشروع	البرامج	الاهداف القابلة للقياس	القطاع او الاحتياج	المخالات
		الاجمالي	اناث	ذكور								
2	300,000	عدد(1000) مستفيد عدد الذكور 485 عدد الاناث 515	تأمين حياة كريمة والحصول على الحق في التعليم والصحة للفئات الضعيفة والاسر الفقيرة والنازحين	المشروع عبارة عن تدريب- وتمويل	الشباب والياتام والاسر الفقيرة والنازحين	تنفيذ مشاريع النقد مقابل العمل في المجتمعات المحلية	الفئات الضعيفة والاسر الاشد فقرا ولذوي الاحتياج	للعام 2022 بنسبة %30				
3	20,000	عدد (40) موظف عدد الذكور 19 عدد الاناث 21	المشروع سيعمل على تأهيل الكادر الوظيفي ليصبح قادر على تأدية الاعمال بمهارة وكفاءة ليتمكن من خدمة المجتمع	المشروع عبارة عن عمل برامج ودورات تدريبية وورش عمل	الموظفين	بناء قدرات الكادر الوظيفي	الخاصة من أجل الصمود					
4	50,000	3000	1545	1455	المشروع سيعمل على تأهيل ابناء المستفيدين من الضمان الاجتماعي ليصبحوا اعضاء منتجين ومشاركين في عملية تنمية المجتمع	المشروع عبارة عن دورات- وبرامج تدريبية	المستفيدين من الضمان الاجتماعي	بناء قدرات المستفيدين في مجال الخدمات الاجتماعية				



الترتيب	التكلفة التقديرية بالدولار	عدد المستفيدين			مبررات إختيار المشروع	وصف المشروع	القرى/الاحياء المستفيدة	أسم المشروع	البرامج	الأهداف القابلة للقياس	القطاع او الاهتمام	المخالات
		الاجمالي	إناث	ذكور								
5	20,000	200	103	97	المشروع سيعمل على تأهيل المستفيدين ليصبحوا اعضاء منتجين ومشاركين في عملية تنمية المجتمع	المشروع عبارة عن دورات وبرامج تدريبية	سكان المديرية	تمويل مشاريع سبل السلام للمستفيدين				
6	10,000	200	103	97	المشروع سيعمل على تأهيل الاطفال وإستعادة توازنهم النفسي	المشروع عبارة عن تنفيذ عدد من برامج التأهيل النفسي	الاطفال المتضررين من الحرب في كافة احياء المديرية	مشروع تقديم الدعم النفسي والاجتماعي للاطفال المتضررين من النزاعات المسلحة				
6	88,000	46	46		المشروع سيعمل على إستعادة الصندوق الاجتماعي للممارسة عملة لخدمة المجتمع	المشروع عبارة عن ترميم الجزء المهدوم بسبب الحرب -إعادة تأهيل المبني بالاثاث والاجهزة	موظفي الصندوق	ترميم وتأهيل مبنى الصندوق				



وزارة الإدارة المحلية



## سادساً: البطائق التعريفية للمشاريع ذات الأولوية:

التفاصيل Details	البيان Statement
مشروع شبكة مياه-منطقة البعراة	اسم المشروع Name of the project
تعز-المظفر-منطقة البعراة	موقع المشروع (محافظة، مديرية، مكان التدخل بالضبط... الخ) Project Location (Gov, District, exact area...etc.)
مؤسسة المياه والصرف الصحي	اسم المكتب الإداري ذات العلاقة Name of the related Sectoral Office
المياه	القطاع Sector
2023	مدة تنفيذ المشروع Estimated Period of implementation
المستفيدين هم جميع ابناء منطقة البعراة كافة سكان المنطقة (10,000) نسمة	من هم المستفيدين وما هو العدد التقديري للمستفيدين (ذكور، إناث، مباشرين وغير مباشرين) Type of the beneficiaries and their estimation number (male & female, direct and indirect).
150,000\$	الكلفة التقديرية Estimation Cost
تنفيذ خطوط مياه رئيسية وفرعية بأقطار مختلفة (2,1,1,5) هنش بطول (3000)م والركازيات والعدادات	مكونات المشروع Project Components
توفير مياه نظيفة لكافة ابناء المنطقة من الابار القريبة	اهداف المشروع ( لماذا عاجل؟) Why this project is important (priority)?
لا	علاقة المشروع بخطة إستراتيجية أخرى، إذا نعم كيف تتناسب Relation of the project with strategic plan? How it fit?
المجلس المحلي للمديرية	من الذي قرر بأن هذا المشروع أولوية؟ By whom this project was considered as a priority?
مساهمة السلطة المحلية بنسبة 10% ومساهمة الاهالي بالايدي العاملة	هل هناك أي مساهمة من السلطة المحلية أو الأهالي؟ إذا نعم ما هي؟ Any contribution from local authorities or community? In case of yes, what is it?
الصحة - النظافة-الصرف الصحي	إرباط المشروع بالقطاعات الأخرى Links of the project with other sectors
لا	هل هناك أي آثار جانبية سلبية يمكن أي يسببها المشروع؟ إذا نعم - ماهي؟ وكيف سيتم تدابر ذلك Is there any negative side impact that might be caused by the project? if yes, what is it? And how can you avoid that?
نعم	تواءم المشروع مع خطط المديرية والمحافظه Consistency with gov. planning







وزارة الإدارة المحلية



التفاصيل Details	البيان Statement
مشروع خطوط الصرف الصحي الرئيسية والشبكة الداخلية - منطقة وادي السلامي-وحارة الدار	اسم المشروع Name of the project
محافظة تعز-مديرية المظفر-منطقة السلامي-حارة الدار	موقع المشروع (محافظة، مديرية، مكان التدخل بالضبط ...الخ) Project Location (Gov, District, exact area ...etc.)
المياه والصرف الصحي	اسم المكتب الإداري ذات العلاقة Name of the related Sectoral Office
الصرف الصحي	القطاع Sector
6 أشهر	مدة تنفيذ المشروع Estimated Period of implementation
جميع ابناء المنطقة 15,000 نسمة	من هم المستفيدين وما هو العدد التقديري للمستفيدين (ذكور، إناث، مباشرين وغير مباشرين) Type of the beneficiaries and their estimation number (male & female, direct and indirect).
480,000\$	الكلفة التقديرية Estimation Cost
خطوط رئيسية وشبكة داخلية-مواسير بلاستيكية-مناهل وغرف تفتيش-باقطار مختلفة-حفر وردم	مكونات المشروع Project Components
الحفاظ على الصحة العامة والبيئة في المنطقة المستهدفة والتخلص من المياه العادمة من داخل الاحياء السكنية بصورة سليمة وامنه	اهداف المشروع ( لماذا عاجل ؟) Why this project is important (priority)?
لا	علاقة المشروع بخطة إستراتيجية أخرى، إذا نعم كيف تتناسب Relation of the project with strategic plan? How it fit?
المجلس المحلي للمديرية	من الذي قرر بأن هذا المشروع أولوية؟ By whom this project was considered as a priority?
مساهمة الاهالي بالايدي العاملة مساهمة مجتمع بنسبة 2,5%	هل هناك أي مساهمة من السلطة المحلية أو الأهالي؟ إذا نعم ما هي؟ Any contribution from local authorities or community? In case of yes, what is it?
الصحة -الإشغال-المياه-النظافة	إربطاط المشروع بالقطاعات الأخرى Links of the project with other sectors
لا	هل هناك أي آثار جانبية سلبية يمكن أي يسببها المشروع؟ إذا نعم - ما هي؟ وكيف سيتم تدابر ذلك Is there any negative side impact that might be caused by the project? if yes, what is it? And how can you avoid that?
166	تواءم المشروع مع خطط المديرية والمحافظه Consistency with gov. planning



وزارة الإدارة المحلية

نعم	ارتباط المشروع بالتنمية الاقتصادية المحلية link with local economic development
نعم	ارتباط المشروع بحماية البيئة Environmental aspect
يخلق فرص عمل	مدى إمكانية المشروع لخلق فرص عمل Job and Employment opportunity
حضري	نوعية المشروع ريفي او حضري demographics of beneficiaries: Urban /Rural
جميع فئات المجتمع	تركيز المشروع على فئات معينة Social aspect : focus on special groups: Women , girls, youngsters, children
لا	ارتباط المشروع بتدخلات أخرى Synergies / links with other initiatives Not duplicating efforts of other development partners



وزارة الإدارة المحلية



التفاصيل Details	البيان Statement
إضافة فصول دراسية جديدة لعدد من مدارس المديرية وفق احتياجات السكان المتزايدة بشكل متوازن بين الريف والحضر وتوفير التجهيزات والأثاث	اسم المشروع Name of the project
محافظة تعز . مديرية المظفر . مكان التدخل مدارس المديرية (الخ...)	موقع المشروع (محافظة، مديرية، مكان التدخل بالضبط...etc.) Project Location (Gov, District, exact area ...etc.)
إدارة التربية والتعليم بمديرية المظفر	اسم المكتب الإداري ذات العلاقة Name of the related Sectoral Office
التعليم	القطاع Sector
سنة اشهر	مدة تنفيذ المشروع Estimated Period of implementation
68806 طالب وطالبة	من هم المستفيدين وما هو العدد التقديري للمستفيدين (ذكور، إناث، مباشرين وغير مباشرين) Type of the beneficiaries and their estimation number (male & female, direct and indirect).
200000\$	الكلفة التقديرية Estimation Cost
إضافة 7 فصول لمدرسة 22 مايو إضافة 8 فصول دراسية لمدرسة الشهيد الحكيمي إضافة 8 فصول دراسية لمدرسة الاحسان إضافة 8 فصول دراسية لمدرسة اليرموك اضفة 12 فصل دراسي لمدرسة المرحوم جعفر	مكونات المشروع Project Components
زيادة القدرة الاستيعابية للمدارس المذكورة نتيجة للكثافة الطلابية في تلك المناطق وحتى لا يحرم الطلاب من التعليم والذي هو أساس الحياه لهذا الطفل .	اهداف المشروع ( لماذا عاجل ؟ ) Why this project is important (priority)?
لا	علاقة المشروع بخطة إستراتيجية أخرى، إذا نعم كيف تتناسب Relation of the project with strategic plan? How it fit?
قطاع التعليم	من الذي قرر بأن هذا المشروع أولوية؟ By whom this project was considered as a priority?
مساهمة السلطة المحلية بنسبة 25%	هل هناك أي مساهمة من السلطة المحلية أو الأهالي؟ إذا نعم ما هي؟ Any contribution from local authorities or community? In case of yes, what is it?



وزارة الإدارة المحلية	
	إرتباط المشروع بالقطاعات الأخرى Links of the project with other sectors
لا يوجد أي اثار سلبية	هل هناك أي آثار جانبية سلبية يمكن أي سببها المشروع؟ إذا نعم – ماهي؟ وكيف سيتم تدابر ذلك Is there any negative side impact that might be caused by the project? if yes, what is it? And how can you avoid that?
متوائم	تواءم المشروع مع خطط المديرية والمحافطة Consistency with gov. planning
مرتبط بالتنمية	إرتباط المشروع بالتنمية الاقتصادية المحلية link with local economic development
مرتبط	ارتباط المشروع بحماية البيئة Environmental aspect
خلق فرص عمل	مدى إمكانية المشروع لخلق فرص عمل Job and Employment opportunity
حضري	نوعية المشروع ريفي او حضري demographics of beneficiaries: Urban /Rural
الطلاب والطالبات	تركيز المشروع على فئات معينة Social aspect : focus on special groups: Women , girls, youngsters, children
لا	إرتباط المشروع بتدخلات أخرى Synergies / links with other initiatives Not duplicating efforts of other development partners



وزارة الإدارة المحلية



التفاصيل Details	البيان Statement
إستعادة سبل العيش تاهيل المنشآت الصغيرة والاصغر	اسم المشروع Name of the project
محافظة تعز - مديرية المظفر - احياء المديرية كاملة	موقع المشروع (محافظة، مديرية، مكان التدخل بالضبط... الخ) Project Location (Gov, District, exact area ...etc.)
الصناعة والتجارة	اسم المكتب الإداري ذات العلاقة Name of the related Sectoral Office
الفئات الاولى بالرعاية - المهن والحرف المدرة للدخل	القطاع Sector
2023م	مدة تنفيذ المشروع Estimated Period of implementation
المستفيدين هم الفئات الضعيفة (الايتم - النساء الارامل - الاطفال المعاقين) - الشباب - اصحاب المهن والحرف - الاسر الاشد فقراً بعدد 2350 مستفيد من الجنسين	من هم المستفيدين وما هو العدد التقديري للمستفيدين (ذكور، إناث، مباشرين وغير مباشرين) Type of the beneficiaries and their estimation number (male & female, direct and indirect).
\$3,525,000	الكلفة التقديرية Estimation Cost
معدات مهنية - حرفية - مواد خام - اجور عمال	مكونات المشروع Project Components
تفعيل اصحاب المهن والحرف اليدوية	اهداف المشروع ( لماذا عاجل ؟ ) Why this project is important (priority)?
لا يوجد	علاقة المشروع بخطة إستراتيجية أخرى، إذا نعم كيف تتناسب Relation of the project with strategic plan? How it fit?
المجلس المحلي	من الذي قرر بأن هذا المشروع أولوية؟ By whom this project was considered as a priority?
مساهمة ذاتية من الاهالي	هل هناك أي مساهمة من السلطة المحلية أو الأهالي؟ إذا نعم ما هي؟ Any contribution from local authorities or community? In case of yes, what is it?
قطاع تنمية المراه	إرتباط المشروع بالقطاعات الأخرى Links of the project with other sectors
لا يوجد	هل هناك أي آثار جانبية سلبية يمكن أي يسببها المشروع؟ إذا نعم - ما هي؟ وكيف سيتم تدابر ذلك Is there any negative side impact that might be caused by the project? if yes, what is it? And how can you avoid that?
متوائم	تواءم المشروع مع خطط المديرية والمحافظه Consistency with gov. planning
نعم 166 من 106	إرتباط المشروع بالتنمية الاقتصادية المحلية Link with local economic development





وزارة الإدارة المحلية



التفاصيل Details	البيان Statement
تزويد المراكز الصحية بمنظومات الطاقة الشمسية	اسم المشروع Name of the project
محافظة تعز - مديرية المظفر - مركز 22 مايو - مركز الوفاء - مركز الثورة	موقع المشروع (محافظة، مديرية، مكان التدخل بالضبط... الخ) Project Location (Gov, District, exact area...etc.)
مكتب الصحة العامة والسكان	اسم المكتب الإداري ذات العلاقة Name of the related Sectoral Office
الصحة	القطاع Sector
2023	مدة تنفيذ المشروع Estimated Period of implementation
ابناء المنطقة الغربية بعدد (134,955) نسمة	من هم المستفيدين وما هو العدد التقديري للمستفيدين (ذكور، إناث، مباشرين وغير مباشرين) Type of the beneficiaries and their estimation number (male & female, direct and indirect).
24,000\$	الكلفة التقديرية Estimation Cost
الواح شمسية - بطاريات - محولات - منظومات طاقة - اسلاك توصيل	مكونات المشروع Project Components
ارتفاع تكلفة الكهرباء التجارية	اهداف المشروع ( لماذا عاجل؟ ) Why this project is important (priority)?
لا	علاقة المشروع بخطة إستراتيجية أخرى، إذا نعم كيف تتناسب Relation of the project with strategic plan? How it fit?
المجلس المحلي لمديرية المظفر	من الذي قرر بأن هذا المشروع أولوية؟ By whom this project was considered as a priority?
لا	هل هناك أي مساهمة من السلطة المحلية أو الأهالي؟ إذا نعم ما هي؟ Any contribution from local authorities or community? In case of yes, what is it?
	إربطاط المشروع بالقطاعات الأخرى Links of the project with other sectors
لا	هل هناك أي آثار جانبية سلبية يمكن أي يسببها المشروع؟ إذا نعم - ما هي؟ وكيف سيتم تدابر ذلك Is there any negative side impact that might be caused by the project? if yes, what is it? And how can you avoid that?



وزارة الإدارة المحلية	
نعم	تواءم المشروع مع خطط المديرية والمحافظه Consistency with gov. planning
نعم	ارتباط المشروع بالتنمية الاقتصادية المحلية link with local economic development
نعم	ارتباط المشروع بحماية البيئة Environmental aspect
لا	مدى إمكانية المشروع لخلق فرص عمل Job and Employment opportunity
حضري	نوعية المشروع ريفي او حضري demographics of beneficiaries: Urban /Rural
كافة الفئات	تركيز المشروع على فئات معينة Social aspect : focus on special groups: Women , girls, youngsters, children
لا	ارتباط المشروع بتدخلات أخرى Synergies / links with other initiatives Not duplicating efforts of other development partners





وزارة الإدارة المحلية



التفاصيل Details	البيان Statement
تأهيل الشوارع الداخلية لحارات النسييرية	اسم المشروع Name of the project
محافظة تعز - مديرية المظفر - الشوارع الداخلية لحارات النسييرية	موقع المشروع (محافظة، مديرية، مكان التدخل بالضبط... الخ) Project Location (Gov, District, exact area...etc.)
الأشغال العامة والطرق	اسم المكتب الإداري ذات العلاقة Name of the related Sectoral Office
الطرق	القطاع Sector
2023	مدة تنفيذ المشروع Estimated Period of implementation
كل أبناء الحي بعدد (11,579) نسمة	من هم المستفيدين وما هو العدد التقديري للمستفيدين (ذكور، إناث، مباشرين وغير مباشرين) Type of the beneficiaries and their estimation number (male & female, direct and indirect).
24,181\$	الكلفة التقديرية Estimation Cost
رصف حجر حبش طول 1,010 م وعرض 18م وبإجمالي مساحة 1,028 م <sup>2</sup>	مكونات المشروع Project Components
الحفاظ على الشوارع من الانجراف والتصدع ربط حارات الحي مع بعضه التسهيل تنقل وتوصيل الخدمات للمواطنين	اهداف المشروع ( لماذا عاجل؟) Why this project is important (priority)?
لا	علاقة المشروع بخطة إستراتيجية أخرى، إذا نعم كيف تتناسب Relation of the project with strategic plan? How it fit?
المجلس المحلي للمديرية	من الذي قرر بأن هذا المشروع أولوية؟ By whom this project was considered as a priority?
مساهمة السلطة المحلية بنسبة مساهمة الاهالي بالأيدي العاملة	هل هناك أي مساهمة من السلطة المحلية أو الاهالي؟ إذا نعم ما هي؟ Any contribution from local authorities or community? In case of yes, what is it?
قطاع التعليم - قطاع الصحة	إربطاط المشروع بالقطاعات الأخرى Links of the project with other sectors
لا	هل هناك أي آثار جانبية سلبية يمكن أي سببها



وزارة الإدارة المحلية	
	المشروع؟ إذا نعم - ماهي؟ وكيف سيتم تدابر ذلك Is there any negative side impact that might be caused by the project? if yes, what is it? And how can you avoid that?
نعم	تواءم المشروع مع خطط المديرية والمحافظه Consistency with gov. planning
نعم	إرتباط المشروع بالتنمية الاقتصادية المحلية link with local economic development
نعم	ارتباط المشروع بحماية البيئة Environmental aspect
نعم يخلق فرص	مدى إمكانية المشروع لخلق فرص عمل Job and Employment opportunity
حضري	نوعية المشروع ريفي او حضري demographics of beneficiaries: Urban /Rural
جميع الفئات	تركيز المشروع على فئات معينة Social aspect : focus on special groups: Women , girls, youngsters, children
لا	إرتباط المشروع بتدخلات أخرى Synergies / links with other initiatives Not duplicating efforts of other development partners



وزارة الإدارة المحلية

SIERY  
STATE OF PALESTINE  
INTEGRATED  
ECONOMIC  
RELEVANCE  
IN  
TRANSITION  
مشروع تعزيز الجودة المؤسسية والشفافية في العمل



التفاصيل Details	البيان Statement
تزويد إدارة المديرية بالأجهزة والاثاث المناسب والانظمة الالكترونية ونظام وحدة GIS وربطه بشبكة معلوماتية	اسم المشروع Name of the project
محافظة تعز - مديرية المظفر - مبنى المجلس المحلي	موقع المشروع (محافظة، مديرية، مكان التدخل بالضبط... الخ) Project Location (Gov, District, exact area ...etc.)
السلطة المحلية	اسم المكتب الإداري ذات العلاقة Name of the related Sectoral Office
البنية المؤسسية	القطاع Sector
شهر	مدة تنفيذ المشروع Estimated Period of implementation
الموظفين والعاملين في مبنى المجلس المحلي - والمواطنين المراجعين	من هم المستفيدين وما هو العدد التقديري للمستفيدين (ذكور، إناث، مباشرين وغير مباشرين) Type of the beneficiaries and their estimation number (male & female, direct and indirect).
14,000\$	الكلفة التقديرية Estimation Cost
شراء عدد(15) جهاز كمبيوتر - شراء عدد(10) مكاتب حرف ل - شراء عدد(20) مكتب متوسط - شراء عدد(10) كرسي دوار - شراء عدد (10) كرسي ثابت اسفنجي - شراء عدد(2) دوليب فتحتين - نظام GIS - معدات ربط شبكة معلوماتية	مكونات المشروع Project Components
لتمكن مكاتب والاجهزة التنفيذية من القيام بعملها بسرعة ودقة وانجاز معاملات المواطنين بسهولة	اهداف المشروع ( لماذا عاجل ؟) Why this project is important (priority)?
لا	علاقة المشروع بخطة إستراتيجية أخرى، إذا نعم كيف تناسب Relation of the project with strategic plan? How it fit?
المجلس المحلي	من الذي قرر بأن هذا المشروع أولوية؟ By whom this project was considered as a priority?
لا	هل هناك أي مساهمة من السلطة المحلية أو الأهالي؟ إذا



وزارة الإدارة المحلية

	نعم ما هي؟ Any contribution from local authorities or community? In case of yes, what is it?
لا	إرتباط المشروع بالقطاعات الأخرى Links of the project with other sectors
لا	هل هناك أي أثار جانبية سلبية يمكن أي يسببها المشروع؟ إذا نعم – ماهي؟ وكيف سيتم تدابر ذلك Is there any negative side impact that might be caused by the project? if yes, what is it? And how can you avoid that?
نعم	تواءم المشروع مع خطط المديرية والمحافظه Consistency with gov. planning
نعم	إرتباط المشروع بالتنمية الاقتصادية المحلية link with local economic development
حضري	ارتباط المشروع بحماية البيئة Environmental aspect
لا	مدى إمكانية المشروع لخلق فرص عمل Job and Employment opportunity
حضري	نوعية المشروع ريفي او حضري demographics of beneficiaries: Urban /Rural
الموظفين	تركيز المشروع على فئات معينة Social aspect : focus on special groups: Women , girls, youngsters, children
لا	إرتباط المشروع بتدخلات أخرى Synergies / links with other initiatives Not duplicating efforts of other development partners



وزارة الإدارة المحلية



التفاصيل Details	البيان Statement
تأهيل شبكة المياه -منطقة عمد-حبيل سلمان	اسم المشروع Name of the project
محافظة تعز - مديرية المظفر - منطقة عمد -حبيل سلمان	موقع المشروع (محافظة، مديرية، مكان التدخل بالضبط... الخ) Project Location (Gov, District, exact area...etc.)
مؤسسة المياه والصرف الصحي	اسم المكتب الإداري ذات العلاقة Name of the related Sectoral Office
المياه	القطاع Sector
2023م	مدة تنفيذ المشروع Estimated Period of implementation
ابناء المنطقة تقريبا 12000 نسمة	من هم المستفيدين وما هو العدد التقديري للمستفيدين (ذكور، إناث، مباشرين وغير مباشرين) Type of the beneficiaries and their estimation number (male & female, direct and indirect).
160,000\$	الكلفة التقديرية Estimation Cost
مواسير بطول 3000م بحجم مختلفة (1,1.5,2) هنش - عدادات -ركزيات -اعمال حفر و ردم	مكونات المشروع Project Components
توفير المياه النظيفة لابنا المنطقة	اهداف المشروع ( لماذا عاجل؟) Why this project is important (priority)?
لا	علاقة المشروع بخطة إستراتيجية أخرى، إذا نعم كيف تتناسب Relation of the project with strategic plan? How it fit?
المجلس المحلي للمديرية +مؤسسة المياه والصرف الصحي	من الذي قرر بأن هذا المشروع أولوية؟ By whom this project was considered as a priority?
مساهمة السلطة المحلية بنسبة 2.5% من التكلفة مساهمة الاهالي المستفيدين بالعمالة	هل هناك أي مساهمة من السلطة المحلية أو الاهالي؟ إذا نعم ما هي؟ Any contribution from local authorities or community? In case of yes, what is it?
الصحة - التعليم -النظافة	إرباط المشروع بالقطاعات الأخرى Links of the project with other sectors
لا	هل هناك أي آثار جانبية سلبية يمكن أي يسببها المشروع؟ إذا نعم - ماهي؟ وكيف سيتم تدابر ذلك Is there any negative side impact that might be caused by the project? if yes, what is it? And how can you avoid that?
نعم	تواءم المشروع مع خطط المديرية والمحافظه Consistency with gov. planning



وزارة الإدارة المحلية	
نعم	ارتباط المشروع بالتنمية الاقتصادية المحلية link with local economic development
نعم	ارتباط المشروع بحماية البيئة Environmental aspect
نعم	مدى إمكانية المشروع لخلق فرص عمل Job and Employment opportunity
حضري	نوعية المشروع ريفي او حضري demographics of beneficiaries: Urban /Rural
على جميع فئات المجتمع	تركيز المشروع على فئات معينة Social aspect : focus on special groups: Women , girls, youngsters, children
لا	ارتباط المشروع بتدخلات أخرى Synergies / links with other initiatives Not duplicating efforts of other development partners



وزارة الإدارة المحلية



التفاصيل Details	البيان Statement
مشروع شبكة مياة وادي السلامي -حارة الحديقة	اسم المشروع Name of the project
محافظة تعز ح- مديرية المظفر - السلامي حارة الحديقة	موقع المشروع (محافظة، مديرية، مكان التدخل بالضبط... الخ) Project Location (Gov, District, exact area ...etc.)
مؤسسة المياة والصرف الصحي	اسم المكتب الإداري ذات العلاقة Name of the related Sectoral Office
المياة	القطاع Sector
2023م	مدة تنفيذ المشروع Estimated Period of implementation
ابناء المنطقة تقريبا 15000 نسمة	من هم المستفيدين وما هو العدد التقديري للمستفيدين (ذكور، إناث، مباشرين وغير مباشرين) Type of the beneficiaries and their estimation number (male & female, direct and indirect).
160,000\$	الكلفة التقديرية Estimation Cost
مواسير بطول 3000م بحجم مختلفة (1,1.5,2) هنش - عدادات -ركزيات -اعمال حفر و ردم	مكونات المشروع Project Components
توفير المياة النظيفة لآبناء المنطقة	اهداف المشروع ( لماذا عاجل؟) Why this project is important (priority)?
لا	علاقة المشروع بخطة إستراتيجية أخرى، إذا نعم كيف تتناسب Relation of the project with strategic plan? How it fit?
المجلس المحلي للمديرية +مؤسسة المياة والصرف الصحي	من الذي قرر بأن هذا المشروع أولوية؟ By whom this project was considered as a priority?
مساهمة السلطة المحلية ب2.5% من التكلفة مساهمة الاهالي بالعمالة	هل هناك أي مساهمة من السلطة المحلية أو الاهالي؟ إذا نعم ما هي؟ Any contribution from local authorities or community? In case of yes, what is it?
الصحة-التعليم-النظافة	إرباط المشروع بالقطاعات الأخرى Links of the project with other sectors
لا	هل هناك أي آثار جانبية سلبية يمكن أي سببها المشروع؟ إذا نعم - ماهي؟ وكيف سيتم تدابر ذلك Is there any negative side impact that might be caused by the project? if yes, what is it? And how can you avoid that?
نعم	توائم المشروع مع خطط المديرية والمحافطة Consistency with gov. planning







وزارة الإدارة المحلية

SIERY  
Sustainable Investment  
Empowering  
Resilience  
In  
Rural  
Egypt  
مشروع تعزيز المرونة الاستثمارية والتنمية في الريف



التفاصيل Details	البيان Statement
مشروع شبكة مياة المنطقة الصناعية -جوار محطة الجامعة	اسم المشروع Name of the project
محافظه تعز - مديرية المظفر - المنطقة الصناعية -جوار الجامعة	موقع المشروع (محافظه، مديرية، مكان التدخل بالضبط... الخ) Project Location (Gov, District, exact area ...etc.)
مؤسسة المياة والصرف الصحي	اسم المكتب الإداري ذات العلاقة Name of the related Sectoral Office
المياة	القطاع Sector
2023م	مدة تنفيذ المشروع Estimated Period of implementation
جميع ابناء المنطقة تقريبا 8000 نسمة	من هم المستفيدين وما هو العدد التقديري للمستفيدين (ذكور، إناث، مباشرين وغير مباشرين) Type of the beneficiaries and their estimation number (male & female, direct and indirect).
120,000\$	الكلفة التقديرية Estimation Cost
مواسير بحجم مختلفة (1,1.5,2) هنش - عدادات -ركزيات -اعمال حفر وردم	مكونات المشروع Project Components
توفير مياة نظيفة لابناء المنطقة	اهداف المشروع ( لماذا عاجل؟) Why this project is important (priority)?
لا	علاقة المشروع بخطة إستراتيجية أخرى، إذا نعم كيف تتناسب Relation of the project with strategic plan? How it fit?
المجلس المحلي للمديرية +مؤسسة المياة والصرف الصحي	من الذي قرر بأن هذا المشروع أولوية؟ By whom this project was considered as a priority?
مساهمة السلطة بنسبة 2,5% من التكلفة مساهمة الاهالي بالعمالة	هل هناك أي مساهمة من السلطة المحلية أو الاهالي؟ إذا نعم ما هي؟ Any contribution from local authorities or community? In case of yes, what is it?
الصحة - التعليم -النظافة	إرباط المشروع بالقطاعات الأخرى Links of the project with other sectors
لا	هل هناك أي آثار جانبية سلبية يمكن أي يسببها المشروع؟ إذا نعم - ماهي؟ وكيف سيتم تدابر ذلك Is there any negative side impact that might be caused by the project? if yes, what is it? And how can you avoid that?
نعم	تواءم المشروع مع خطط المديرية والمحافظه Consistency with gov. planning





وزارة الإدارة المحلية

التفاصيل Details	البيان Statement
مشروع خط رئيسي وشبكة الصرف الصحي منطقة البعارة - المرحلة الاولى	اسم المشروع Name of the project
محافظة تعز - مديرية المظفر - البعارة	موقع المشروع (محافظة، مديرية، مكان التدخل بالضبط... الخ) Project Location (Gov, District, exact area ...etc.)
مؤسسة المياه والصرف الصحي	اسم المكتب الإداري ذات العلاقة Name of the related Sectoral Office
الصرف الصحي	القطاع Sector
2023م	مدة تنفيذ المشروع Estimated Period of implementation
جميع ابناء المنطقه تقريبا 25000 نسمة	من هم المستفيدين وما هو العدد التقديري للمستفيدين (ذكور، إناث، مباشرين وغير مباشرين) Type of the beneficiaries and their estimation number (male & female, direct and indirect).
330,000\$	الكلفة التقديرية Estimation Cost
خطوط رئيسية وفرعية+مواسير بلاستيكية بطول 3000م باقطار مختلفة +12مناهل متر*متر - وغرف تفتيش+12غطاء منهل بقطر 50سم+ عمال الحفر والردم	مكونات المشروع Project Components
الحفاظ على الصحة العامة والبيئة في المنطقة عبر رفع كفاءة منظومة الصرف الصحي	اهداف المشروع ( لماذا عاجل؟) Why this project is important (priority)?
لا	علاقة المشروع بخطة إستراتيجية أخرى، إذا نعم كيف تتناسب Relation of the project with strategic plan? How it fit?
المجلس المحلي للمديرية +المؤسسة العامة للمياه والصرف الصحي	من الذي قرر بأن هذا المشروع أولوية؟ By whom this project was considered as a priority?
مساهمة السلطة المحلية ب2,5 من التكلفة مساهمة الاهالي المستفيدين بالعمالة	هل هناك أي مساهمة من السلطة المحلية أو الاهالي؟ إذا نعم ما هي؟ Any contribution from local authorities or community? In case of yes, what is it?
الصحة - النظافة - المياه	إرباط المشروع بالقطاعات الأخرى Links of the project with other sectors
لا	هل هناك أي آثار جانبية سلبية يمكن أي سببها المشروع؟ إذا نعم - ماهي؟ وكيف سيتم تدابر ذلك Is there any negative side impact that might be caused by the project? if yes, what is it? And how can you avoid that?
نعم	تواءم المشروع مع خطط المديرية والمحافظه Consistency with gov. planning



وزارة الإدارة المحلية

نعم	ارتباط المشروع بالتنمية الاقتصادية المحلية link with local economic development
نعم	ارتباط المشروع بحماية البيئة Environmental aspect
نعم	مدى إمكانية المشروع لخلق فرص عمل Job and Employment opportunity
حضري	نوعية المشروع ريفي او حضري demographics of beneficiaries: Urban /Rural
جميع فئات المجتمع	تركيز المشروع على فئات معينة Social aspect : focus on special groups: Women , girls, youngsters, children
لا	ارتباط المشروع بتدخلات أخرى Synergies / links with other initiatives Not duplicating efforts of other development partners



وزارة الإدارة المحلية



التفاصيل Details	البيان Statement
مشروع استبدال خطوط الصرف الصحي -منطقة الاجينات	اسم المشروع Name of the project
محافظة تعز -مديرية المظفر-الاجينات	موقع المشروع (محافظة، مديرية، مكان التدخل بالضبط... الخ) Project Location (Gov, District, exact area...etc.)
مؤسسة المياه والصرف الصحي	اسم المكتب الإداري ذات العلاقة Name of the related Sectoral Office
الصرف الصحي	القطاع Sector
2023م	مدة تنفيذ المشروع Estimated Period of implementation
جميع ابناء المنطقة تقريبا 10000 نسمة	من هم المستفيدين وما هو العدد التقديري للمستفيدين (ذكور، إناث، مباشرين وغير مباشرين) Type of the beneficiaries and their estimation number (male & female, direct and indirect).
60,000\$	الكلفة التقديرية Estimation Cost
استبدال الخطوط الرئيسية والفرعية الخرسانية المتهاكلة بمواسير بلاستيكية جديدة باقطار مختلفة+مناهل وغرف تفتيش باقطار مختلفة +اعمال الحفر والردم	مكونات المشروع Project Components
الحفاظ على الصحة العامة والبيئة في المنطقة عبر رفع كفاءة منظومة الصرف الصحي	اهداف المشروع ( لماذا عاجل؟) Why this project is important (priority)?
لا	علاقة المشروع بخطة إستراتيجية أخرى، إذا نعم كيف تتناسب Relation of the project with strategic plan? How it fit?
المجلس المحلي +مؤسسة المياه والصرف الصحي	من الذي قرر بأن هذا المشروع أولوية؟ By whom this project was considered as a priority?
مساهمة السلطة المحلية ب2,5% من التكلفة الاجمالية مساهمة الاهالي المستفيدين بالعمالة	هل هناك أي مساهمة من السلطة المحلية أو الأهالي؟ إذا نعم ما هي؟ Any contribution from local authorities or community? In case of yes, what is it?
الصحة -التعليم -المياه	إرباط المشروع بالقطاعات الأخرى Links of the project with other sectors
لا	هل هناك أي آثار جانبية سلبية يمكن أي سببها المشروع؟ إذا نعم - ماهي؟ وكيف سيتم تدابر ذلك Is there any negative side impact that might be caused by the project? if yes, what is it? And how can you avoid that?





وزارة الإدارة المحلية



التفاصيل Details	البيان Statement
مشروع استبدال الاغطية المتهالكة للمناهل	اسم المشروع Name of the project
محافظة تعز - مديرية المظفر - كل احيا المديرية	موقع المشروع (محافظة، مديرية، مكان التدخل بالضبط... الخ) Project Location (Gov, District, exact area...etc.)
مؤسسة المياه والصرف الصحي	اسم المكتب الإداري ذات العلاقة Name of the related Sectoral Office
الصرف الصحي	القطاع Sector
2023م	مدة تنفيذ المشروع Estimated Period of implementation
جميع احياء المديرية بعدد 150000 منهل	من هم المستفيدين وما هو العدد التقديري للمستفيدين (ذكور، إناث، مباشرين وغير مباشرين) Type of the beneficiaries and their estimation number (male & female, direct and indirect).
80,000\$	الكلفة التقديرية Estimation Cost
اغشية صبيات خرسانية + حديدية	مكونات المشروع Project Components
الحفاظ على الشبكة العامة من الانسداد	اهداف المشروع ( لماذا عاجل؟ ) Why this project is important (priority)?
لا	علاقة المشروع بخطة إستراتيجية أخرى، إذا نعم كيف تتناسب Relation of the project with strategic plan? How it fit?
المجلس المحلي للمديرية + مؤسسة المياه والصرف الصحي	من الذي قرر بأن هذا المشروع أولوية؟ By whom this project was considered as a priority?
مساهمة السلطة المحلية ب 2,5% من التكلفة الاجمالية	هل هناك أي مساهمة من السلطة المحلية أو الأهالي؟ إذا نعم ما هي؟ Any contribution from local authorities or community? In case of yes, what is it?
الصحة - الطرق	إرباط المشروع بالقطاعات الأخرى Links of the project with other sectors
لا	هل هناك أي آثار جانبية سلبية يمكن أي سببها المشروع؟ إذا نعم - ما هي؟ وكيف سيتم تدابر ذلك Is there any negative side impact that might be caused by the project? if yes, what is it? And how can you avoid that?
نعم	تواءم المشروع مع خطط المديرية والمحافظه Consistency with gov. planning







وزارة الإدارة المحلية



التفاصيل Details	البيان Statement
مشروع خط رئيسي وشبكة صرف صحي -منطقة الدحي	اسم المشروع Name of the project
محافظة تعز -مديرية المظفر - منطقة الدحي	موقع المشروع (محافظة، مديرية، مكان التدخل بالضبط... الخ) Project Location (Gov, District, exact area...etc.)
مؤسسة المياه والصرف الصحي	اسم المكتب الإداري ذات العلاقة Name of the related Sectoral Office
الصرف الصحي	القطاع Sector
2023م	مدة تنفيذ المشروع Estimated Period of implementation
جميع ابناء المنطقة تقريبا 15000 نسمة	من هم المستفيدين وما هو العدد التقديري للمستفيدين (ذكور، إناث، مباشرين وغير مباشرين) Type of the beneficiaries and their estimation number (male & female, direct and indirect).
280,000	الكلفة التقديرية Estimation Cost
خطوط رئيسية وشبكة داخلية ومواسير بلاستيكية بطول 200م بأقطار مختلفة+10مناهل متر*متر - وغرف تفتيش - 10 غطاء منهل بقطر 5سم-اعمال الحفر والردم	مكونات المشروع Project Components
الحفاظ على الصحة العامة والبيئة في المنطقة المستهدفة عبر رفع كفاءة منظومة الصرف الصحي	اهداف المشروع ( لماذا عاجل؟) Why this project is important (priority)?
لا	علاقة المشروع بخطة إستراتيجية أخرى، إذا نعم كيف تتناسب Relation of the project with strategic plan? How it fit?
المجلس المحلي للمديرية -مؤسسة المياه والصرف الصحي	من الذي قرر بأن هذا المشروع أولوية؟ By whom this project was considered as a priority?
مساهمة السلطة المحلية ب 2,5% من التكلفة الاجمالية	هل هناك أي مساهمة من السلطة المحلية أو الأهالي؟ إذا نعم ما هي؟ Any contribution from local authorities or community? In case of yes, what is it?
الصحة -الطرق-النظافة	إرباط المشروع بالقطاعات الأخرى Links of the project with other sectors
لا	هل هناك أي آثار جانبية سلبية يمكن أي سببها المشروع؟ إذا نعم - ما هي؟ وكيف سيتم تدابر ذلك Is there any negative side impact that might be caused by the project? if yes, what is it? And how can you avoid that?



وزارة الإدارة المحلية	
نعم	تواءم المشروع مع خطط المديرية والمحافطة Consistency with gov. planning
نعم	ارتباط المشروع بالتنمية الاقتصادية المحلية link with local economic development
نعم	ارتباط المشروع بحماية البيئة Environmental aspect
نعم	مدى إمكانية المشروع لخلق فرص عمل Job and Employment opportunity
حضري	نوعية المشروع ريفي او حضري demographics of beneficiaries: Urban /Rural
جميع فئات المجتمع	تركيز المشروع على فئات معينة Social aspect : focus on special groups: Women , girls, youngsters, children
لا	ارتباط المشروع بتدخلات أخرى Synergies / links with other initiatives Not duplicating efforts of other development partners



وزارة الإدارة المحلية



التفاصيل Details	البيان Statement
التدخل الطارئ بدعم المرافق الصحية بعدد (8) مراكز بالأدوية والمحالييل وخاصة محالييل جهاز الـ CBC	اسم المشروع Name of the project
محافظة تعز - مديرية المظفر - كل احياء المديرية	موقع المشروع (محافظة، مديرية، مكان التدخل بالضبط... الخ) Project Location (Gov, District, exact area ...etc.)
الصحة	اسم المكتب الإداري ذات العلاقة Name of the related Sectoral Office
الصحة	القطاع Sector
2023م	مدة تنفيذ المشروع Estimated Period of implementation
جميع ابناء المديرية	من هم المستفيدين وما هو العدد التقديري للمستفيدين (ذكور، إناث، مباشرين وغير مباشرين) Type of the beneficiaries and their estimation number (male & female, direct and indirect).
90,570\$	الكلفة التقديرية Estimation Cost
ادوية + محالييل	مكونات المشروع Project Components
تغطية العجز الحاصل من الادوية والمحالييل في المراكز الصحية	اهداف المشروع ( لماذا عاجل؟ ) Why this project is important (priority)?
لا	علاقة المشروع بخطة إستراتيجية أخرى، إذا نعم كيف تتناسب Relation of the project with strategic plan? How it fit?
مكتب الصحة	من الذي قرر بأن هذا المشروع أولوية؟ By whom this project was considered as a priority?
لا	هل هناك أي مساهمة من السلطة المحلية أو الأهالي؟ إذا نعم ما هي؟ Any contribution from local authorities or community? In case of yes, what is it?
لا	إرتباط المشروع بالقطاعات الأخرى Links of the project with other sectors
لا	هل هناك أي آثار جانبية سلبية يمكن أي يسببها المشروع؟ إذا نعم - ما هي؟ وكيف سيتم تدابر ذلك Is there any negative side impact that might be caused by the project? if yes, what is it? And how can you avoid that?



وزارة الإدارة المحلية	
نعم	تواءم المشروع مع خطط المديرية والمحافظه Consistency with gov. planning
لا	إرتباط المشروع بالتنمية الاقتصادية المحلية link with local economic development
لا	ارتباط المشروع بحماية البيئة Environmental aspect
لا	مدى إمكانية المشروع لخلق فرص عمل Job and Employment opportunity
ريفي- حضري	نوعية المشروع ريفي او حضري demographics of beneficiaries: Urban /Rural
لا	تركيز المشروع على فئات معينة Social aspect : focus on special groups: Women , girls, youngsters, children
لا	إرتباط المشروع بتدخلات أخرى Synergies / links with other initiatives Not duplicating efforts of other development partners



وزارة الإدارة المحلية

SIERY  
SUPPORTING  
INTEGRITY  
ENHANCING  
RESILIENCE  
IN  
TRANSITION  
مشاريع تعزيز النزاهة والمرونة في التحوّل



التفاصيل Details	البيان Statement
ترميم مركز 22 مايو ومستشفى المظفر	اسم المشروع Name of the project
محافظة تعز - مديرية المظفر - مركز 22 مايو المدينة	موقع المشروع (محافظة، مديرية، مكان التدخل بالضبط... الخ) Project Location (Gov, District, exact area ...etc.)
الصحة	اسم المكتب الإداري ذات العلاقة Name of the related Sectoral Office
الصحة	القطاع Sector
2023م	مدة تنفيذ المشروع Estimated Period of implementation
ابنا المنطقة والمناطق المجاورة تقريبا 48833 نسمة	من هم المستفيدين وما هو العدد التقديري للمستفيدين (ذكور، إناث، مباشرين وغير مباشرين) Type of the beneficiaries and their estimation number (male & female, direct and indirect).
45,000\$	الكلفة التقديرية Estimation Cost
صيانة لسقف من تسرب المياه - تشقق الجدران - بلاط السقف	مكونات المشروع Project Components
صيانة مبنى المرفق الصحي لرفع كفاءة المرفق على اداء الخدمات الصحية	اهداف المشروع ( لماذا عاجل؟ ) Why this project is important (priority)?
لا	علاقة المشروع بخطة إستراتيجية أخرى، إذا نعم كيف تتناسب Relation of the project with strategic plan? How it fit?
المجلس المحلي للمديرية + مكتب الصحة بالمديرية	من الذي قرر بأن هذا المشروع أولوية؟ By whom this project was considered as a priority?
لا	هل هناك أي مساهمة من السلطة المحلية أو الأهالي؟ إذا نعم ما هي؟ Any contribution from local authorities or community? In case of yes, what is it?
لا	إرباط المشروع بالقطاعات الأخرى Links of the project with other sectors
لا	هل هناك أي آثار جانبية سلبية يمكن أي يسببها المشروع؟ إذا نعم - ما هي؟ وكيف سيتم تدابر ذلك Is there any negative side impact that might be caused by the project? if yes, what is it? And how can you avoid that?
نعم	تواءم المشروع مع خطط المديرية والمحافظه Consistency with gov. planning





وزارة الإدارة المحلية

SIERY  
SUPPORTING  
INTEGRITY  
ENHANCING  
RELIANCE  
IN  
TRANSITION



التفاصيل Details	البيان Statement
بناء الدور الثاني مستشفى المظفر	اسم المشروع Name of the project
محافظة تعز-مديرية المظفر-مبنى مستشفى المظفر	موقع المشروع (محافظة، مديرية، مكان التدخل بالضبط... الخ) Project Location (Gov, District, exact area...etc.)
مكتب الصحة	اسم المكتب الإداري ذات العلاقة Name of the related Sectoral Office
الصحة	القطاع Sector
2023م	مدة تنفيذ المشروع Estimated Period of implementation
جميع سكان المديرية	من هم المستفيدين وما هو العدد التقديري للمستفيدين (ذكور، إناث، مباشرين وغير مباشرين) Type of the beneficiaries and their estimation number (male & female, direct and indirect).
207,083\$	الكلفة التقديرية Estimation Cost
اعمال بناء-اعمال المنيوم-اعمال كهرباء	مكونات المشروع Project Components
زيادة القدرة الاستيعابية للمستشفى حيث ان المستشفى مرجعي ويخدم جميع ابناء المديرية بشكل خاص وجميع ابناء المحافظة بشكل عام	اهداف المشروع ( لماذا عاجل؟) Why this project is important (priority)?
لا	علاقة المشروع بخطة إستراتيجية أخرى، إذا نعم كيف تتناسب Relation of the project with strategic plan? How it fit?
المجلس المحلي للمديرية +مكتب الصحة	من الذي قرر بأن هذا المشروع أولوية؟ By whom this project was considered as a priority?
2,5% من التكلفة الاجمالية للمشروع	هل هناك أي مساهمة من السلطة المحلية أو الأهالي؟ إذا نعم ما هي؟ Any contribution from local authorities or community? In case of yes, what is it?
التعليم	إرتباط المشروع بالقطاعات الأخرى Links of the project with other sectors
لا	هل هناك أي آثار جانبية سلبية يمكن أي سببها المشروع؟ إذا نعم - ما هي؟ وكيف سيتم تدابير ذلك



وزارة الإدارة المحلية

	Is there any negative side impact that might be caused by the project? if yes, what is it? And how can you avoid that?
متوائم	تواءم المشروع مع خطط المديرية والمحافظة Consistency with gov. planning
نعم	ارتباط المشروع بالتنمية الاقتصادية المحلية link with local economic development
نعم	ارتباط المشروع بحماية البيئة Environmental aspect
نعم	مدى إمكانية المشروع لخلق فرص عمل Job and Employment opportunity
حضري	نوعية المشروع ريفي او حضري demographics of beneficiaries: Urban /Rural
على جميع فئات المجتمع	تركيز المشروع على فئات معينة Social aspect : focus on special groups: Women , girls, youngsters, children
لا	ارتباط المشروع بتدخلات أخرى Synergies / links with other initiatives Not duplicating efforts of other development partners





وزارة الإدارة المحلية



التفاصيل Details	البيان Statement
استكمال بناء ملحقات مركز الوفاء	اسم المشروع Name of the project
محافظة تعز - مديرية المظفر - مبنى مركز الوفاء	موقع المشروع (محافظة، مديرية، مكان التدخل بالضبط... الخ) Project Location (Gov, District, exact area...etc.)
الصحة	اسم المكتب الإداري ذات العلاقة Name of the related Sectoral Office
الصحة	القطاع Sector
2023م	مدة تنفيذ المشروع Estimated Period of implementation
ابناء المنطقة تقريبا 40429 نسمة	من هم المستفيدين وما هو العدد التقديري للمستفيدين (ذكور، إناث، مباشرين وغير مباشرين) Type of the beneficiaries and their estimation number (male & female, direct and indirect).
6,400\$	الكلفة التقديرية Estimation Cost
اعمال بنا غرفتين اضافيتين - اعمال المنيوم - اعمال كهرباء	مكونات المشروع Project Components
زيادة الطاقة الاستيعابية ليتمكن من تقديم الخدمة الصحية	اهداف المشروع ( لماذا عاجل؟ ) Why this project is important (priority)?
لا	علاقة المشروع بخطة إستراتيجية أخرى، إذا نعم كيف تتناسب Relation of the project with strategic plan? How it fit?
المجلس المحلي + مكتب الصحة	من الذي قرر بأن هذا المشروع أولوية؟ By whom this project was considered as a priority?
لا	هل هناك أي مساهمة من السلطة المحلية أو الأهالي؟ إذا نعم ما هي؟ Any contribution from local authorities or community? In case of yes, what is it?
	إربطات المشروع بالقطاعات الأخرى Links of the project with other sectors
لا	هل هناك أي آثار جانبية سلبية يمكن أي يسببها المشروع؟ إذا نعم - ما هي؟ وكيف سيتم تدابر ذلك Is there any negative side impact that might be caused by the project? if yes,



وزارة الإدارة المحلية

	what is it? And how can you avoid that?
متوائم	تواءم المشروع مع خطط المديرية والمحافظه Consistency with gov. planning
نعم	ارتباط المشروع بالتنمية الاقتصادية المحلية link with local economic development
نعم	ارتباط المشروع بحماية البيئة Environmental aspect
نعم	مدى إمكانية المشروع لخلق فرص عمل Job and Employment opportunity
حضري	نوعية المشروع ريفي او حضري demographics of beneficiaries: Urban /Rural
كل فئات المجتمع	تركيز المشروع على فئات معينة Social aspect : focus on special groups: Women , girls, youngsters, children
لا	ارتباط المشروع بتدخلات أخرى Synergies / links with other initiatives Not duplicating efforts of other development partners



وزارة الإدارة المحلية



التفاصيل Details	البيان Statement
تأهيل الشارع الرئيسي الممتد من باب موسى الى المعسل والشوارع المتفرعة منه	اسم المشروع Name of the project
محافظة تعز - مديرية المظفر - شارع باب موسى والشوارع المتفرعة منه	موقع المشروع (محافظة، مديرية، مكان التدخل بالضبط... الخ) Project Location (Gov, District, exact area ...etc.)
الاشغال العامة والطرق	اسم المكتب الإداري ذات العلاقة Name of the related Sectoral Office
الطرق	القطاع Sector
2023م	مدة تنفيذ المشروع Estimated Period of implementation
جميع السكان بالمديرية وخاصة ابناء المنطقة	من هم المستفيدين وما هو العدد التقديري للمستفيدين (ذكور، إناث، مباشرين وغير مباشرين) Type of the beneficiaries and their estimation number (male & female, direct and indirect).
363,272\$	الكلفة التقديرية Estimation Cost
طبقة خرسانية خفيفة التسليح بسماكة 2,5 سم بطول 1400م * عرض 18.5م وبمساحة اجمالية 260,000م <sup>3</sup>	مكونات المشروع Project Components
لان تهالك الطريق يقلل من عمر المركبات وارتفاع اسعار قطع الغيار يؤدي الى ارتفاع اجور النقل وبالتالي تحمل الاسر عبئ مالي كبير	اهداف المشروع ( لماذا عاجل؟ ) Why this project is important (priority)?
لا	علاقة المشروع بخطة إستراتيجية أخرى، إذا نعم كيف تتناسب Relation of the project with strategic plan? How it fit?
المجلس المحلي + مكتب الاشغال بالمديرية	من الذي قرر بأن هذا المشروع أولوية؟ By whom this project was considered as a priority?
مساهمة السلطة المحلية ب 2,5 % من التكلفة الاجمالية مساهمة اهالي المنطقة بالعمالة	هل هناك أي مساهمة من السلطة المحلية أو الأهالي؟ إذا نعم ما هي؟ Any contribution from local authorities or community? In case of yes, what is it?
الصحة - التعليم	إربطاط المشروع بالقطاعات الأخرى Links of the project with other sectors
لا	هل هناك أي آثار جانبية سلبية يمكن أي سببها



وزارة الإدارة المحلية	
	المشروع؟ إذا نعم - ماهي؟ وكيف سيتم تدابر ذلك Is there any negative side impact that might be caused by the project? if yes, what is it? And how can you avoid that?
متوائم	تواءم المشروع مع خطط المديرية والمحافظة Consistency with gov. planning
نعم	إرتباط المشروع بالتنمية الاقتصادية المحلية link with local economic development
نعم	ارتباط المشروع بحماية البيئة Environmental aspect
نعم	مدى إمكانية المشروع لخلق فرص عمل Job and Employment opportunity
حضري	نوعية المشروع ريفي او حضري demographics of beneficiaries: Urban /Rural
جميع فئات المجتمع	تركيز المشروع على فئات معينة Social aspect : focus on special groups: Women , girls, youngsters, children
لا	إرتباط المشروع بتدخلات أخرى Synergies / links with other initiatives Not duplicating efforts of other development partners



وزارة الإدارة المحلية



التفاصيل Details	البيان Statement
تأهيل طريق نقيب الحقر	اسم المشروع Name of the project
محافظة تعز - مديرية المظفر - طريق نقيب الحقر	موقع المشروع (محافظة، مديرية، مكان التدخل بالضبط... الخ) Project Location (Gov, District, exact area...etc.)
الاشغال العامة والطرق	اسم المكتب الإداري ذات العلاقة Name of the related Sectoral Office
الطرق	القطاع Sector
2023م	مدة تنفيذ المشروع Estimated Period of implementation
ابناء منطقة الحقر بشكل خاص ويبلغ عددهم تقريبا 3,566 نسمة	من هم المستفيدين وما هو العدد التقديري للمستفيدين (ذكور، إناث، مباشرين وغير مباشرين) Type of the beneficiaries and their estimation number (male & female, direct and indirect).
196,363\$	الكلفة التقديرية Estimation Cost
رصف حجر حبش بطول 200م * عرض 12م وبمساحة اجمالية 2,400م <sup>2</sup>	مكونات المشروع Project Components
وعورة الطريق وحرمان المنطقة من الخدمة نهائيا ادت الى ارتفاع اجور النقل بشكل كبير مما ادى الى عبئ اقتصادي كبير على الاسر	اهداف المشروع ( لماذا عاجل؟ ) Why this project is important (priority)?
لا	علاقة المشروع بخطة إستراتيجية أخرى، إذا نعم كيف تتناسب Relation of the project with strategic plan? How it fit?
المجلس المحلي + مكتب الاشغال بالمديرية	من الذي قرر بأن هذا المشروع أولوية؟ By whom this project was considered as a priority?
مساهمة السلطة المحلية ب 2,5% من التكلفة الاجمالية مساهمة اهالي المنطقة بالعمالة	هل هناك أي مساهمة من السلطة المحلية أو الأهالي؟ إذا نعم ما هي؟ Any contribution from local authorities or community? In case of yes, what is it?
الصحة - التعليم	إرباط المشروع بالقطاعات الأخرى Links of the project with other sectors
لا	هل هناك أي آثار جانبية سلبية يمكن أي سببها المشروع؟ إذا نعم - ماهي؟ وكيف سيتم تدابر ذلك Is there any negative side impact that might be caused by the project? if yes, what is it? And how can you avoid that?



وزارة الإدارة المحلية متوائم	
	تواءم المشروع مع خطط المديرية والمحافظه Consistency with gov. planning
نعم	ارتباط المشروع بالتنمية الاقتصادية المحلية link with local economic development
نعم	ارتباط المشروع بحماية البيئة Environmental aspect
نعم	مدى إمكانية المشروع لخلق فرص عمل Job and Employment opportunity
حضري	نوعية المشروع ريفي او حضري demographics of beneficiaries: Urban /Rural
جميع فئات المجتمع	تركيز المشروع على فئات معينة Social aspect : focus on special groups: Women , girls, youngsters, children
لا	ارتباط المشروع بتدخلات أخرى Synergies / links with other initiatives Not duplicating efforts of other development partners



وزارة الإدارة المحلية



التفاصيل Details	البيان Statement
صيانة رصف شبكة الطرقات الداخلية لحارات المدينة القديم	اسم المشروع Name of the project
محافظة تعز - مديرية المظفر - حارات المدينة القديمة	موقع المشروع (محافظة، مديرية، مكان التدخل بالضبط... الخ) Project Location (Gov, District, exact area...etc.)
الاشغال العامة والطرق	اسم المكتب الإداري ذات العلاقة Name of the related Sectoral Office
الطرق	القطاع Sector
2023م	مدة تنفيذ المشروع Estimated Period of implementation
جميع السكان بالمديرية وخاصة ابناء المنطقة	من هم المستفيدين وما هو العدد التقديري للمستفيدين (ذكور، إناث، مباشرين وغير مباشرين) Type of the beneficiaries and their estimation number (male & female, direct and indirect).
41,272\$	الكلفة التقديرية Estimation Cost
طبقة خرسانية بسماكة 5 سم وبمساحة اجمالية 43,680م	مكونات المشروع Project Components
لان تهالك الطريق يقلل من عمر المركبات وارتفاع اسعار قطع الغيار يؤدي الى ارتفاع اجور النقل وبالتالي تحمل الاسر عبئ مالي كبير	اهداف المشروع ( لماذا عاجل؟ ) Why this project is important (priority)?
لا	علاقة المشروع بخطة إستراتيجية أخرى، إذا نعم كيف تتناسب Relation of the project with strategic plan? How it fit?
المجلس المحلي + مكتب الاشغال بالمديرية	من الذي قرر بأن هذا المشروع أولوية؟ By whom this project was considered as a priority?
مساهمة السلطة المحلية ب 2,5% من التكلفة الاجمالية مساهمة اهالي المنطقة بالعمالة	هل هناك أي مساهمة من السلطة المحلية أو الأهالي؟ إذا نعم ما هي؟ Any contribution from local authorities or community? In case of yes, what is it?
الصحة - التعليم - الصرف الصحي	إرباط المشروع بالقطاعات الأخرى Links of the project with other sectors
لا	هل هناك أي آثار جانبية سلبية يمكن أي سببها المشروع؟ إذا نعم - ماهي؟ وكيف سيتم تدابر ذلك Is there any negative side impact that might be caused by the project? if yes, what is it? And how can you avoid that?
متوائم	توائم المشروع مع خطط المديرية والمحافظه







وزارة الإدارة المحلية



التفاصيل Details	البيان Statement
صيانة رصف شبكة الطرقات الداخلية في حارة الضربة	اسم المشروع Name of the project
محافظة تعز - مديرية المظفر - الحارات الداخلية للضربة	موقع المشروع (محافظة، مديرية، مكان التدخل بالضبط... الخ) Project Location (Gov, District, exact area...etc.)
الاشغال العامة والطرق	اسم المكتب الإداري ذات العلاقة Name of the related Sectoral Office
الطرق	القطاع Sector
2023م	مدة تنفيذ المشروع Estimated Period of implementation
جميع السكان بالمديرية وخاصة ابناء المنطقة	من هم المستفيدين وما هو العدد التقديري للمستفيدين (ذكور، إناث، مباشرين وغير مباشرين) Type of the beneficiaries and their estimation number (male & female, direct and indirect).
35,090\$	الكلفة التقديرية Estimation Cost
رصف حجر حبش بمساحة اجمالية 19,300م <sup>2</sup>	مكونات المشروع Project Components
لان تهالك الطريق يقلل من عمر المركبات وارتفاع اسعار قطع الغيار يؤدي الى ارتفاع اجور النقل وبالتالي تحمل الاسر عبئ مالي كبير	اهداف المشروع ( لماذا عاجل؟ ) Why this project is important (priority)?
لا	علاقة المشروع بخطة إستراتيجية أخرى، إذا نعم كيف تتناسب Relation of the project with strategic plan? How it fit?
المجلس المحلي + مكتب الاشغال بالمديرية	من الذي قرر بأن هذا المشروع أولوية؟ By whom this project was considered as a priority?
مساهمة السلطة المحلية ب 2,5% من التكلفة الاجمالية مساهمة اهالي المنطقة بالعمالة	هل هناك أي مساهمة من السلطة المحلية أو الأهالي؟ إذا نعم ما هي؟ Any contribution from local authorities or community? In case of yes, what is it?
الصحة - التعليم	إرباط المشروع بالقطاعات الأخرى Links of the project with other sectors
لا	هل هناك أي آثار جانبية سلبية يمكن أي سببها المشروع؟ إذا نعم - ماهي؟ وكيف سيتم تدابر ذلك Is there any negative side impact that might be caused by the project? if yes,





وزارة الإدارة المحلية



التفاصيل Details	البيان Statement
شراء كراسي مزدوجة وفردية لمدارس المديرية	اسم المشروع Name of the project
محافظة تعز - مديرية المظفر - مدارس المديرية	موقع المشروع (محافظة، مديرية، مكان التدخل بالضبط... الخ) Project Location (Gov, District, exact area ...etc.)
التربية والتعليم	اسم المكتب الإداري ذات العلاقة Name of the related Sectoral Office
التعليم	القطاع Sector
2023م	مدة تنفيذ المشروع Estimated Period of implementation
طلاب وطالبات المدارس بعدد 6500 طالب وطالبة	من هم المستفيدين وما هو العدد التقديري للمستفيدين (ذكور، إناث، مباشرين وغير مباشرين) Type of the beneficiaries and their estimation number (male & female, direct and indirect).
183,332\$	الكلفة التقديرية Estimation Cost
2000 كرسي مزدوج + 2000 كرسي مفرد	مكونات المشروع Project Components
عدد من المدارس تعاني من عجز كبير في الكراسي المزدوجة والفردية وجلس الطلاب على الأرض بسبب لهم عدد من الأمراض والأوبئة والحشرات اللاسعة	اهداف المشروع ( لماذا عاجل؟ ) Why this project is important (priority)?
لا	علاقة المشروع بخطة إستراتيجية أخرى، إذا نعم كيف تتناسب Relation of the project with strategic plan? How it fit?
مكتب التربية والتعليم	من الذي قرر بأن هذا المشروع أولوية؟ By whom this project was considered as a priority?
لا	هل هناك أي مساهمة من السلطة المحلية أو الأهالي؟ إذا نعم ما هي؟ Any contribution from local authorities or community? In case of yes, what is it?
الصحة	إرتباط المشروع بالقطاعات الأخرى Links of the project with other sectors
لا	هل هناك أي آثار جانبية سلبية يمكن أي سببها المشروع؟ إذا نعم - ماهي؟ وكيف سيتم تدابر ذلك Is there any negative side impact that might be caused by the project? if yes, what is it? And how can you avoid that?
متوائم	توائم المشروع مع خطط المديرية والمحافظه Consistency with gov. planning



وزارة الإدارة المحلية	
نعم	ارتباط المشروع بالتنمية الاقتصادية المحلية link with local economic development
نعم	ارتباط المشروع بحماية البيئة Environmental aspect
لا	مدى إمكانية المشروع لخلق فرص عمل Job and Employment opportunity
حضري	نوعية المشروع ريفي او حضري demographics of beneficiaries: Urban /Rural
الطلاب والطالبات	تركيز المشروع على فئات معينة Social aspect : focus on special groups: Women , girls, youngsters, children
لا	ارتباط المشروع بتدخلات أخرى Synergies / links with other initiatives Not duplicating efforts of other development partners



وزارة الإدارة المحلية



التفاصيل Details	البيان Statement
بناء دورات مياة وتوفير خزانات مياة للشرب	اسم المشروع Name of the project
محافظة تعز - مديرية المظفر -مدارس المديرية	موقع المشروع (محافظة، مديرية، مكان التدخل بالضبط ...الخ) Project Location (Gov, District, exact area ...etc.)
التربية والتعليم	اسم المكتب الإداري ذات العلاقة Name of the related Sectoral Office
التعليم	القطاع Sector
2023م	مدة تنفيذ المشروع Estimated Period of implementation
طلاب وطالبات المدارس بعدد 40644 طالب وطالبة	من هم المستفيدين وما هو العدد التقديري للمستفيدين (ذكور، إناث، مباشرين وغير مباشرين) Type of the beneficiaries and their estimation number (male & female, direct and indirect).
40,000\$	الكلفة التقديرية Estimation Cost
بناء عدد (35) حمام + شراء عدد (25) خزان مياة للشرب	مكونات المشروع Project Components
عدد من المدارس تعاني من عجز كبير في مرافق دورة المياة مما يجعل الطلاب عازفون عن الذهاب الى المدارس وايضاً لتوفير مياة شرب نظيفة	اهداف المشروع ( لماذا عاجل ؟) Why this project is important (priority)?
لا	علاقة المشروع بخطة إستراتيجية أخرى، إذا نعم كيف تناسب Relation of the project with strategic plan? How it fit?
مكتب التربية والتعليم	من الذي قرر بأن هذا المشروع أولوية؟ By whom this project was considered as a priority?
لا	هل هناك أي مساهمة من السلطة المحلية أو الأهالي؟ إذا نعم ما هي؟ Any contribution from local authorities or community? In case of yes, what is it?
الصحة	إرباط المشروع بالقطاعات الأخرى Links of the project with other sectors
لا	هل هناك أي آثار جانبية سلبية يمكن أي يسببها المشروع؟ إذا نعم - ماهي؟ وكيف سيتم تدابر ذلك Is there any negative side impact that might be caused by the project? if yes, what is it? And how can you avoid that?
متوائم	تواءم المشروع مع خطط المديرية والمحافظه Consistency with gov. planning





وزارة الإدارة المحلية



التفاصيل Details	البيان Statement
تأهيل عدد خمس ساحات في مدارس المديرية بالخرسانة المسلحة	اسم المشروع Name of the project
محافظة تعز - مديرية المظفر - مدارس المديرية	موقع المشروع (محافظة، مديرية، مكان التدخل بالضبط... الخ) Project Location (Gov, District, exact area ...etc.)
التربية والتعليم	اسم المكتب الإداري ذات العلاقة Name of the related Sectoral Office
التعليم	القطاع Sector
2023م	مدة تنفيذ المشروع Estimated Period of implementation
طلاب وطالبات المدارس بعدد 6700 طالب وطالبة	من هم المستفيدين وما هو العدد التقديري للمستفيدين (ذكور، إناث، مباشرين وغير مباشرين) Type of the beneficiaries and their estimation number (male & female, direct and indirect).
166,679\$	الكلفة التقديرية Estimation Cost
خرسانات مسلحة - اسمنت - احجار	مكونات المشروع Project Components
للحفاظ على صحة الطلاب والمعلمين من الغبار والأتربة وعلى المبنى المدرسي من التآكل والانهيار وليمكن طلاب المدارس من ممارسة الأنشطة الرياضية	اهداف المشروع ( لماذا عاجل؟ ) Why this project is important (priority)?
لا	علاقة المشروع بخطة إستراتيجية أخرى، إذا نعم كيف تتناسب Relation of the project with strategic plan? How it fit?
مكتب التربية والتعليم	من الذي قرر بأن هذا المشروع أولوية؟ By whom this project was considered as a priority?
لا	هل هناك أي مساهمة من السلطة المحلية أو الأهالي؟ إذا نعم ما هي؟ Any contribution from local authorities or community? In case of yes, what is it?
الصحة	إربطاط المشروع بالقطاعات الأخرى Links of the project with other sectors
لا	هل هناك أي آثار جانبية سلبية يمكن أي يسببها المشروع؟ إذا نعم - ماهي؟ وكيف سيتم تدابر ذلك Is there any negative side impact that might be caused by the project? if yes, what is it? And how can you avoid that?
متوائم	توائم المشروع مع خطط المديرية والمحافظه Consistency with gov. planning



وزارة الإدارة المحلية

نعم	ارتباط المشروع بالتنمية الاقتصادية المحلية link with local economic development
نعم	ارتباط المشروع بحماية البيئة Environmental aspect
لا	مدى إمكانية المشروع لخلق فرص عمل Job and Employment opportunity
حضري	نوعية المشروع ريفي او حضري demographics of beneficiaries: Urban /Rural
الطلاب والطالبات	تركيز المشروع على فئات معينة Social aspect : focus on special groups: Women , girls, youngsters, children
لا	ارتباط المشروع بتدخلات أخرى Synergies / links with other initiatives Not duplicating efforts of other development partners





وزارة الإدارة المحلية



التفاصيل Details	البيان Statement
توفير احتياجات المدارس من الاجهزة والمعامل والوسائل التعليمية اللازمة	اسم المشروع Name of the project
محافظة تعز - مديرية المظفر - مدارس المديرية	موقع المشروع (محافظة، مديرية، مكان التدخل بالضبط... الخ) Project Location (Gov, District, exact area ...etc.)
التربية والتعليم	اسم المكتب الإداري ذات العلاقة Name of the related Sectoral Office
التعليم	القطاع Sector
2023م	مدة تنفيذ المشروع Estimated Period of implementation
طلاب وطالبات ومعلمين المدارس	من هم المستفيدين وما هو العدد التقديري للمستفيدين (ذكور، إناث، مباشرين وغير مباشرين) Type of the beneficiaries and their estimation number (male & female, direct and indirect).
30,000\$	الكلفة التقديرية Estimation Cost
40 جهاز كمبيوتر + 32 مودم نت + 20 آلة تصوير صغيرة + 100 كرتون بياض	مكونات المشروع Project Components
لتطوير العملية التعليمية وربط المدرسة بالمديرية وتسهيل عملية نقل البيانات وتأسيس قاعدة بيانات لمدارس المديرية	اهداف المشروع ( لماذا عاجل؟ ) Why this project is important (priority)?
لا	علاقة المشروع بخطة إستراتيجية أخرى، إذا نعم كيف تتناسب Relation of the project with strategic plan? How it fit?
مكتب التربية والتعليم	من الذي قرر بأن هذا المشروع أولوية؟ By whom this project was considered as a priority?
لا	هل هناك أي مساهمة من السلطة المحلية أو الأهالي؟ إذا نعم ما هي؟ Any contribution from local authorities or community? In case of yes, what is it?
لا	إرتباط المشروع بالقطاعات الأخرى Links of the project with other sectors
لا	هل هناك أي آثار جانبية سلبية يمكن أي يسببها المشروع؟ إذا نعم - ما هي؟ وكيف سيتم تدابر ذلك Is there any negative side impact that might be caused by the project? if yes, what is it? And how can you avoid that?
متوائم	توائم المشروع مع خطط المديرية والمحافظه Consistency with gov. planning



وزارة الإدارة المحلية

نعم	ارتباط المشروع بالتنمية الاقتصادية المحلية link with local economic development
نعم	ارتباط المشروع بحماية البيئة Environmental aspect
لا	مدى إمكانية المشروع لخلق فرص عمل Job and Employment opportunity
حضري	نوعية المشروع ريفي او حضري demographics of beneficiaries: Urban /Rural
الطلاب والطالبات	تركيز المشروع على فئات معينة Social aspect : focus on special groups: Women , girls, youngsters, children
لا	ارتباط المشروع بتدخلات أخرى Synergies / links with other initiatives Not duplicating efforts of other development partners



وزارة الإدارة المحلية



التفاصيل Details	البيان Statement
التمكين الاقتصادي تأهيل المركز في المعهد التقني الصناعي بالحصب	اسم المشروع Name of the project
محافظة تعز - مديرية المظفر - المعهد التقني الصناعي بالحصب	موقع المشروع (محافظة، مديرية، مكان التدخل بالضبط ...الخ) Project Location (Gov, District, exact area ...etc.)
التعليم الفني - الصناعة والتجارة	اسم المكتب الإداري ذات العلاقة Name of the related Sectoral Office
المهن والحرف اليدوية المدرة للدخل	القطاع Sector
2023م	مدة تنفيذ المشروع Estimated Period of implementation
اصحاب المهن والحرف - الشباب - النساء - الاسر الفقيرة	من هم المستفيدين وما هو العدد التقديري للمستفيدين (ذكور، إناث، مباشرين وغير مباشرين) Type of the beneficiaries and their estimation number (male & female, direct and indirect).
60,000\$	الكلفة التقديرية Estimation Cost
إعادة بناء الاجزاء المدمرة - ترميم - صيانته	مكونات المشروع Project Components
توفير مكان للممارسة انشطة المهن والحرف المدرة للدخل من اجل رفع مستوى دخل الاسر وتوفير فرص عمل اكثر	اهداف المشروع ( لماذا عاجل؟) Why this project is important (priority)?
لا	علاقة المشروع بخطة إستراتيجية أخرى، إذا نعم كيف تتناسب Relation of the project with strategic plan? How it fit?
المجلس المحلي - مكتب الصناعة والتجارة - مكتب التعليم الفني	من الذي قرر بأن هذا المشروع أولوية؟ By whom this project was considered as a priority?
لا	هل هناك أي مساهمة من السلطة المحلية أو الأهالي؟ إذا نعم ما هي؟ Any contribution from local authorities or community? In case of yes, what is it?
التعليم - الفئات الاولى بالرعاية - البنية المؤسسية	إرتباط المشروع بالقطاعات الأخرى Links of the project with other sectors
لا	هل هناك أي آثار جانبية سلبية يمكن أي يسببها المشروع؟ إذا نعم - ما هي؟ وكيف سيتم تدابر ذلك Is there any negative side impact that might be caused by the project? if yes, what is it? And how can you avoid that?
متوائم	تواءم المشروع مع خطط المديرية والمحافظه Consistency with gov. planning





وزارة الإدارة المحلية

SIERY  
SUPPORTING  
INTEGRITY  
ENHANCING  
RELIANCE  
IN  
TRANSFORMING  
SOCIETY  
FOR  
SUSTAINABLE  
DEVELOPMENT



التفاصيل Details	البيان Statement
تنفيذ برنامج تمكين للفئات الضعيفة مهنيًا واقتصاديًا وإدماجهم في سوق العمل	اسم المشروع Name of the project
محافظة تعز - مديرية المظفر - الحالات المسجلة والمنتظرة ضمها الى المستفيدين من الضمان الاجتماعي	موقع المشروع (محافظة، مديرية، مكان التدخل بالضبط... الخ) Project Location (Gov, District, exact area ...etc.)
الشئون الاجتماعية والعمل - صندوق الرعاية الاجتماعية	اسم المكتب الإداري ذات العلاقة Name of the related Sectoral Office
الفئات الاولى بالرعاية	القطاع Sector
2023م	مدة تنفيذ المشروع Estimated Period of implementation
الفئات الضعيفة والاسر الاشد فقرا والنازحين لعدد تقريبا 500 مستفيد	من هم المستفيدين وما هو العدد التقديري للمستفيدين (ذكور، إناث، مباشرين وغير مباشرين) Type of the beneficiaries and their estimation number (male & female, direct and indirect).
200,000\$	الكلفة التقديرية Estimation Cost
تدريب - تمويل	مكونات المشروع Project Components
لتأمين حياة كريمة والحصول على حق التعليم والصحة	اهداف المشروع ( لماذا عاجل؟ ) Why this project is important (priority)?
لا	علاقة المشروع بخطة إستراتيجية أخرى، إذا نعم كيف تتناسب Relation of the project with strategic plan? How it fit?
اصندوق الرعاية الاجتماعية + مكتب الشئون الاجتماعية والعمل	من الذي قرر بأن هذا المشروع أولوية؟ By whom this project was considered as a priority?
لا	هل هناك أي مساهمة من السلطة المحلية أو الأهالي؟ إذا نعم ما هي؟ Any contribution from local authorities or community? In case of yes, what is it?
المهن والحرف اليدويه - التعليم	إرباط المشروع بالقطاعات الأخرى Links of the project with other sectors
لا	هل هناك أي آثار جانبية سلبية يمكن أي يسببها المشروع؟ إذا نعم - ما هي؟ وكيف سيتم تدابر ذلك Is there any negative side impact that might be caused by the project? if yes, what is it? And how can you avoid that?
متوائم	تواءم المشروع مع خطط المديرية والمحافظه Consistency with gov. planning



وزارة الإدارة المحلية	
نعم	إرتباط المشروع بالتنمية الاقتصادية المحلية link with local economic development
نعم	ارتباط المشروع بحماية البيئة Environmental aspect
نعم	مدى إمكانية المشروع لخلق فرص عمل Job and Employment opportunity
حضري-ريفي	نوعية المشروع ريفي او حضري demographics of beneficiaries: Urban /Rural
الفئات الضعيفة -الشباب	تركيز المشروع على فئات معينة Social aspect : focus on special groups: Women , girls, youngsters, children
لا	إرتباط المشروع بتدخلات أخرى Synergies / links with other initiatives Not duplicating efforts of other development partners



وزارة الإدارة المحلية



التفاصيل Details	البيان Statement
تنفيذ مشاريع النقد مقابل العمل	اسم المشروع Name of the project
محافظة تعز - مديرية المظفر - نطاق المديرية	موقع المشروع (محافظة، مديرية، مكان التدخل بالضبط... الخ) Project Location (Gov, District, exact area...etc.)
الشئون الاجتماعية والعمل - صندوق الرعاية الاجتماعية	اسم المكتب الإداري ذات العلاقة Name of the related Sectoral Office
الفئات الأولى بالرعاية	القطاع Sector
2023م	مدة تنفيذ المشروع Estimated Period of implementation
الفئات الضعيفة والاسر الأشد فقرا والنازحين - الشباب لعدد تقريبا 1000 مستفيد	من هم المستفيدين وما هو العدد التقديري للمستفيدين (ذكور، إناث، مباشرين وغير مباشرين) Type of the beneficiaries and their estimation number (male & female, direct and indirect).
300,000\$	الكلفة التقديرية Estimation Cost
تدريب - تمويل - قروض بيضاء	مكونات المشروع Project Components
لتأمين حياة كريمة والحصول على حق التعليم والصحة والتخفيف من حالة العوز والفقير التي وصل اليها المجتمع	اهداف المشروع ( لماذا عاجل؟) Why this project is important (priority)?
لا	علاقة المشروع بخطة إستراتيجية أخرى، إذا نعم كيف تتناسب Relation of the project with strategic plan? How it fit?
صندوق الرعاية الاجتماعية + مكتب الشئون الاجتماعية والعمل - المجلس المحلي	من الذي قرر بأن هذا المشروع أولوية؟ By whom this project was considered as a priority?
لا	هل هناك أي مساهمة من السلطة المحلية أو الأهالي؟ إذا نعم ما هي؟ Any contribution from local authorities or community? In case of yes, what is it?
قطاع المهن والحرف اليدوية - التعليم	إربطاط المشروع بالقطاعات الأخرى Links of the project with other sectors
لا	هل هناك أي آثار جانبية سلبية يمكن أي يسببها المشروع؟ إذا نعم - ما هي؟ وكيف سيتم تدابر ذلك Is there any negative side impact that might be caused by the project? if yes, what is it? And how can you avoid that?
متوائم	تواءم المشروع مع خطط المديرية والمحافظه Consistency with gov. planning



وزارة الإدارة المحلية	
نعم	ارتباط المشروع بالتنمية الاقتصادية المحلية link with local economic development
نعم	ارتباط المشروع بحماية البيئة Environmental aspect
نعم	مدى إمكانية المشروع لخلق فرص عمل Job and Employment opportunity
حضري-ريفي	نوعية المشروع ريفي او حضري demographics of beneficiaries: Urban /Rural
الفئات الضعيفة -الشباب- الاسر الاشد فقرا-المهنيين والحرفيين	تركيز المشروع على فئات معينة Social aspect : focus on special groups: Women , girls, youngsters, children
لا	ارتباط المشروع بتدخلات أخرى Synergies / links with other initiatives Not duplicating efforts of other development partners





وزارة الإدارة المحلية



التفاصيل Details	البيان Statement
بناء قدرات المستفيدين من الضمان الاجتماعي	اسم المشروع Name of the project
محافظة تعز - مديرية المظفر - المستفيدين من الضمان الاجتماعي	موقع المشروع (محافظة، مديرية، مكان التدخل بالضبط... الخ) Project Location (Gov, District, exact area...etc.)
الشئون الاجتماعية والعمل - صندوق الرعاية الاجتماعية	اسم المكتب الإداري ذات العلاقة Name of the related Sectoral Office
الفئات الأولى بالرعاية	القطاع Sector
2023م	مدة تنفيذ المشروع Estimated Period of implementation
المستفيدين من الضمان الاجتماعي لعدد 3000 مستفيد	من هم المستفيدين وما هو العدد التقديري للمستفيدين (ذكور، إناث، مباشرين وغير مباشرين) Type of the beneficiaries and their estimation number (male & female, direct and indirect).
50,000\$	الكلفة التقديرية Estimation Cost
دورات وبرامج تدريبية	مكونات المشروع Project Components
لتأهيل ودمج المستفيدين في المجتمع	اهداف المشروع ( لماذا عاجل؟ ) Why this project is important (priority)?
لا	علاقة المشروع بخطة إستراتيجية أخرى، إذا نعم كيف تتناسب Relation of the project with strategic plan? How it fit?
صندوق الرعاية الاجتماعية + مكتب الشئون الاجتماعية والعمل	من الذي قرر بأن هذا المشروع أولوية؟ By whom this project was considered as a priority?
لا	هل هناك أي مساهمة من السلطة المحلية أو الأهالي؟ إذا نعم ما هي؟ Any contribution from local authorities or community? In case of yes, what is it?
لا	إرباط المشروع بالقطاعات الأخرى Links of the project with other sectors
لا	هل هناك أي آثار جانبية سلبية يمكن أي سببها المشروع؟ إذا نعم - ما هي؟ وكيف سيتم تدابر ذلك Is there any negative side impact that might be caused by the project? if yes, what is it? And how can you avoid that?
متوائم	تواءم المشروع مع خطط المديرية والمحافظه Consistency with gov. planning



وزارة الإدارة المحلية نعم	إرتباط المشروع بالتنمية الاقتصادية المحلية link with local economic development
نعم	ارتباط المشروع بحماية البيئة Environmental aspect
نعم	مدى إمكانية المشروع لخلق فرص عمل Job and Employment opportunity
حضري-ريفي	نوعية المشروع ريفي او حضري demographics of beneficiaries: Urban /Rural
المستفيدين من الضمان الاجتماعي	تركيز المشروع على فئات معينة Social aspect : focus on special groups: Women , girls, youngsters, children
لا	إرتباط المشروع بتدخلات أخرى Synergies / links with other initiatives Not duplicating efforts of other development partners



وزارة الإدارة المحلية



التفاصيل Details	البيان Statement
بناء قدرات قيادات السلطة المحلية و في التطوير الإداري و البناء المؤسسي و الحكم الرشيد و تحصيل الموارد المالية و قانون السلطة المحلية و لوائحه و القوانين والتشريعات اليمينية ذات العلاقة بأعمال المجالس و السلطات المحلية و اعداد السياسات و الاستراتيجيات المالية و الإدارية و الفنية و كذلك (التخطيط الاستراتيجي-الموارد البشرية – التخطيط البرامجي وإعداد الموازنات- و الخدمات الإدارية و اللوجستية)	اسم المشروع Name of the project
محافظة تعز -مديرية المظفر- المجلس المحلي بالمديرية	موقع المشروع (محافظة، مديرية، مكان التدخل بالضبط... الخ) Project Location (Gov, District, exact area ...etc.)
المجلس المحلي بالمديرية	اسم المكتب الإداري ذات العلاقة Name of the related Sectoral Office
البنية المؤسسية للسلطة المحلية بالمديرية	القطاع Sector
2023م	مدة تنفيذ المشروع Estimated Period of implementation
مدراء المكاتب والاجهزة التنفيذية بالمديرية +الموظفين	من هم المستفيدين وماهو العدد التقديري للمستفيدين (ذكور، إناث، مباشرين وغير مباشرين) Type of the beneficiaries and their estimation number (male & female, direct and indirect).
45,000\$	الكلفة التقديرية Estimation Cost
دورات تدريبية-ورش عمل (20-30 متدرب من السلطة المحلية حول اهمية وادوات التخطيط الاستراتيجي) دورتين تدريبيتين في إدارة الموارد البشرية -دورتين تدريبيتين في كيفية تقديم الخدمات اللوجستية لعدد (20)موظف -دورتين تدريبيتين حول التخطيط البرامجي واعداد الموازنات وتدريب فرق المسح الميداني	مكونات المشروع Project Components
بناء قدرت السلطة المحلية في وضع الخطط الاستراتيجية وإدارة مواردها ووضع الدراسات التنموية من اجل الرفع من مستوى تنفيذ مشاريع خدمية وتنموية في المديرية	اهداف المشروع ( لماذا عاجل ؟) Why this project is important (priority)?
لا	علاقة المشروع بخطة إستراتيجية أخرى، إذا نعم كيف تتناسب Relation of the project with strategic plan? How it fit?
المجلس المحلي بالمديرية	من الذي قرر بأن هذا المشروع أولوية؟ By whom this project was considered as a priority?
لا	هل هناك أي مساهمة من السلطة المحلية أو الأهالي؟ إذا نعم ما هي؟



وزارة الإدارة المحلية	
	Any contribution from local authorities or community? In case of yes, what is it?
لا	إرتباط المشروع بالقطاعات الأخرى Links of the project with other sectors
لا	هل هناك أي آثار جانبية سلبية يمكن أي يسببها المشروع؟ إذا نعم – ماهي؟ وكيف سيتم تدابر ذلك Is there any negative side impact that might be caused by the project? if yes, what is it? And how can you avoid that?
متوائم	توائم المشروع مع خطط المديرية والمحافظة Consistency with gov. planning
لا	إرتباط المشروع بالتنمية الاقتصادية المحلية link with local economic development
لا	ارتباط المشروع بحماية البيئة Environmental aspect
لا	مدى إمكانية المشروع لخلق فرص عمل Job and Employment opportunity
حضري	نوعية المشروع ريفي او حضري demographics of beneficiaries: Urban /Rural
الموظفين	تركيز المشروع على فئات معينة Social aspect : focus on special groups: Women , girls, youngsters, children
لا	إرتباط المشروع بتدخلات أخرى Synergies / links with other initiatives Not duplicating efforts of other development partners



وزارة الإدارة المحلية

SIERY  
Sustainable  
Investment  
Empowering  
Rural  
Entrepreneurs  
Ministry of Local Administration



التفاصيل Details	البيان Statement
شراء منظومة طاقة شمسية للمديرية	اسم المشروع Name of the project
محافظة تعز - مديرية المظفر - المجلس المحلي بالمديرية	موقع المشروع (محافظة، مديرية، مكان التدخل بالضبط... الخ) Project Location (Gov, District, exact area...etc.)
المجلس المحلي	اسم المكتب الإداري ذات العلاقة Name of the related Sectoral Office
البنية المؤسسية للسلطة المحلية بالمديرية	القطاع Sector
2023م	مدة تنفيذ المشروع Estimated Period of implementation
المجلس المحلي بالمديرية	من هم المستفيدين وما هو العدد التقديري للمستفيدين (ذكور، إناث، مباشرين وغير مباشرين) Type of the beneficiaries and their estimation number (male & female, direct and indirect).
21,000\$	الكلفة التقديرية Estimation Cost
الواح شمسية - بطاريات - موصلات	مكونات المشروع Project Components
خفض نفقات المجلس المحلي من دفع فواتير الكهرباء التجارية	اهداف المشروع ( لماذا عاجل؟ ) Why this project is important (priority)?
لا	علاقة المشروع بخطة إستراتيجية أخرى، إذا نعم كيف تتناسب Relation of the project with strategic plan? How it fit?
المجلس المحلي	من الذي قرر بأن هذا المشروع أولوية؟ By whom this project was considered as a priority?
لا	هل هناك أي مساهمة من السلطة المحلية أو الأهالي؟ إذا نعم ما هي؟ Any contribution from local authorities or community? In case of yes, what is it?
لا	إرباط المشروع بالقطاعات الأخرى Links of the project with other sectors
لا	هل هناك أي آثار جانبية سلبية يمكن أي سببها المشروع؟ إذا نعم - ما هي؟ وكيف سيتم تدابر ذلك Is there any negative side impact that might be caused by the project? if yes, what is it? And how can you avoid that?
متوائم	تواءم المشروع مع خطط المديرية والمحافظه Consistency with gov. planning



وزارة الإدارة المحلية لا	ارتباط المشروع بالتنمية الاقتصادية المحلية link with local economic development
لا	ارتباط المشروع بحماية البيئة Environmental aspect
لا	مدى إمكانية المشروع لخلق فرص عمل Job and Employment opportunity
حضري	نوعية المشروع ريفي او حضري demographics of beneficiaries: Urban /Rural
الموظفين	تركيز المشروع على فئات معينة Social aspect : focus on special groups: Women , girls, youngsters, children
لا	ارتباط المشروع بتدخلات أخرى Synergies / links with other initiatives Not duplicating efforts of other development partners

التفاصيل Details	البيان Statement
اجراء دراسة ميدانية شامل لكافة القطاعات و للوضع الرهن للمجتمع وغفق منهجية المشاركة	اسم المشروع Name of the project
محافظة تعز - مديرية المظفر - المجلس المحلي بالمديرية	موقع المشروع (محافظة، مديرية، مكان التدخل بالضبط... الخ) Project Location (Gov, District, exact area ...etc.)
المجلس المحلي بالمديرية	اسم المكتب الإداري ذات العلاقة Name of the related Sectoral Office
البنية المؤسسية للسلطة المحلية بالمديرية	القطاع Sector
2023م	مدة تنفيذ المشروع Estimated Period of implementation
المجتمع + مدرء المكاتب والاجهزة التنفيذية بالمديرية +الموظفين	من هم المستفيدين وماهو العدد التقديري للمستفيدين (ذكور، إناث، مباشرين وغير مباشرين) Type of the beneficiaries and their estimation number (male & female, direct and indirect).
30,000\$	الكلفة التقديرية Estimation Cost
<ul style="list-style-type: none"> <li>- ترشيح و اختيار الباحثين (مكتب الإحصاء - اللجان المجتمعية ضمن مشروع سيري)</li> <li>- تنفيذ دورة تدريبية للباحثين في منهجية المسح و الدراسات الميدانية المبنية على منهجية المشاركة .</li> <li>- اجراء الدراسة الميدانية لجمع البيانات و المعلومات الثانوية و الأولية</li> </ul>	مكونات المشروع Project Components



وزارة الإدارة المحلية	
تحليلها البيانات و المعلومات و الخروج بقاعدة بيانات و معلومات متكاملة عن المديرية في مختلف القطاعات	
إنشاء قاعدة بيانات و معلومات صحيحة و واضحة من الواقع شاملة كافة القطاعات	اهداف المشروع ( لماذا عاجل؟) Why this project is important (priority)?
لا	علاقة المشروع بخطة إستراتيجية أخرى، إذا نعم كيف تتناسب Relation of the project with strategic plan? How it fit?
المجلس المحلي بالمديرية	من الذي قرر بأن هذا المشروع أولوية؟ By whom this project was considered as a priority?
لا	هل هناك أي مساهمة من السلطة المحلية أو الأهالي؟ إذا نعم ما هي؟ Any contribution from local authorities or community? In case of yes, what is it?
لا	إرتباط المشروع بالقطاعات الأخرى Links of the project with other sectors
لا	هل هناك أي آثار جانبية سلبية يمكن أي سببها المشروع؟ إذا نعم – ماهي؟ وكيف سيتم تدابر ذلك Is there any negative side impact that might be caused by the project? if yes, what is it? And how can you avoid that?
متوائم	تواءم المشروع مع خطط المديرية والمحافظه Consistency with gov. planning
لا	إرتباط المشروع بالتنمية الاقتصادية المحلية link with local economic development
لا	ارتباط المشروع بحماية البيئة Environmental aspect
لا	مدى إمكانية المشروع لخلق فرص عمل Job and Employment opportunity
حضري	نوعية المشروع ريفي او حضري demographics of beneficiaries: Urban /Rural
الموظفين	تركيز المشروع على فئات معينة Social aspect : focus on special groups: Women , girls, youngsters, children
لا	إرتباط المشروع بتدخلات أخرى Synergies / links with other initiatives Not duplicating efforts of other development partners

## الاستنتاج:

تم تحديد الاولويات والتحليل بالمشاركة على مستوى التجمعات السكانية وتوضح أن اولويات واحتياجات المجتمع المحلي كانت ناتجة عن المشاكل التي تواجهها المديرية وأثار الحرب على المشاريع والخدمات الأساسية في المديرية :

- 1- توقف مشاريع المياه (بسبب ارتفاع اسعار المحروقات وعدم القدرة على الصيانة وتمديد الشبكات للابار التي تم حفرها)
- 2- تدني مستوى الخدمات الصحية والتعليمية المتوفرة.
- 3- ارتفاع اسعار الخدمات.
- 4- توقف المرتبات.
- 5- تدني مستوى الدخل.
- 6- تهالك بعض المرافق التعليمية .
- 7- زيادة اعداد الفقراء
- 8- زيادة البطالة
- 9- النزوح الداخلي , والهجرة الداخلية والخارجية.

## التوصيات:

- 1- الاهتمام بفتح منافذ المدينة وفك الحصار عنها لان ذلك سيعمل على سهولة وصول وتنتقل المواطنين وسهولة وصول نقل البضائع والمركبات وسيعمل على توفير فرص تنفيذ المشاريع والخدمات ويساهم في عملية الالتزام الوظيفي للكوادر الوظيفية بالمحافظة بشكل عام والمديرية بشكل خاص.
- 2- الاهتمام بتأهيل السلطة المحلية وتقديم الدعم المؤسسي لها من أجل إدارة وتسيير الخدمات والمشاريع بشكل مؤسسي يحقق للمجتمع الاستفادة من هذه المشاريع والخدمات ويسهل له انجازات المعاملات الرسمية بصورة سريعة وسهلة.
- 3- على الجهات المختصة والداعمة أو الممولة الاهتمام بهذه الدراسة كونها جاءت بمشاركة المجتمع , وايلاء قائمة مشاريع التجمعات السكانية اهتمام عند تنفيذ التدخلات في مشاريع خطة التنمية للمديرية .
- 4- إعطاء الجانب العملي في ورش العمل التدريبية حقه من الوقت , وخاصة في كيفية التعامل مع نماذج العمل التي تستخدم في الميدان وتحديد مصادر بياناتها.
- 5- الاهتمام بفريق التيسير بالمديرية من حيث بناء قدراتهم في التدريب على بعض المهارات التي يحتاجونها ومنها المتابعة والتقييم التشاركي والتخطيط الاستراتيجي والتشغيلي .
- 6- اعداد دليل إجرائي لمهام الميسرين يوضح المهمة والنشاط لتنفيذها على مستوى الايام.
- 7- الاهتمام بإعداد فريق التيسير (تدريب- توفير اجهزة لا يتوب للفريق)



## الملحق

1- محاضر اجتماع تنفيذ الليات أعداد الخطة.

### محضر إقرار خطة احتياجات التنمية



وزارة الإدارة المحلية



#### محضر إقرار خطة احتياجات التعافي

نحن فريق السلطة المحلية بمديرية المظفر محافظة تعز نقر اعتماد مصفوفة الخطة التنموية العامة وخطة التعافي التنموية للمديرية التي تم اعدادها والمصادقة عليها من قبل أعضاء السلطة المحلية وبمشاركة الفريق الأساسي واللجنة المجتمعية اللذان تم ترشيحهم من السلطة المحلية بالمديرية، حيث تم مراجعتها والإشراف على اعدادها وترتيب الأولويات الملحة بالتعاون والتشارك مع المكونات المجتمعية المختلفة لتحقيق الاستدامة، وقد تم الإقرار والموافقة على هذه الخطة في تمام الساعة ١٢ يوم الأحد الموافق ٢٧/١١/٢٠٢٢م والله ولي التوفيق.

يعتمد

رئيس المجلس المحلي بالمديرية

أحمد علي هاشم  
لح