



وزارة الإدارة المحلية

خطة التعافي 2024 - 2026 م

المديرية: القاهرة

المحافظة: تعز

مقدمة:

مشروع تعزيز المرونة المؤسسية والاقتصادية في اليمن (SIERY) هو مشروع بدعم الاتحاد الأوروبي (EU) وتنفيذ برنامج الأمم المتحدة الإنمائي UNDP عبر شركاء محليين ويهدف المشروع لتعزيز قدرات السلطات المحلية على الاستجابة لاحتياجات المجتمعات المحلية بطريقة شاملة وخاضعة للمساءلة وزيادة تعزيز التماسك الاجتماعي والمرونة المستدام، تمكين سلطات المديرية من خلال تنمية القدرات والتعاون المحلي لإعداد الخطط التنموية وتنفيذها بالشراكة مع المجتمعات المحلية والجهات الفاعلة المحلية المؤثرة والوفاء بمهامها بطريقة أكثر تشاركية وشمولية ومساءلة.

يعمل المشروع على مكونين هما: المرونة المؤسسية، والتي تقدم خدمات محسنة (أساسية) وتأخذ في الاعتبار الدور الذي يمكن أن تلعبه السلطات المحلية في الاستقرار والانتعاش والسلام والمرونة الاقتصادية: التي تهدف إلى تحسين بيئة الأعمال من أجل الانتعاش الاقتصادي وفرص العمل.

سيعمل مشروع تعزيز المرونة المؤسسية والاقتصادية في اليمن (SIERY) على تمكين وبناء قدرات السلطات المحلية في المحافظات والمديرية المستهدفة في تطوير خطط التعافي وخطط المرونة وبمشاركة المجتمعات المستهدفة رجال ونساء ولجميع الفئات، تطوير الموازنات لتقدير كلفة هذه الخطط وبشكل شفاف والخروج بخطة تعافي حكومية لمدة 3 سنوات تتضمن أولويات الاحتياجات من مشاريع تنموية ومشاريع المرونة.

لضمان توفر الاستدامة في برامج بناء قدرات السلطات المحلية وتأهيلهم لتطوير خطط المديرية وبشكل دائم دون الاعتماد على شركاء خارجيين يقوم المشروع وبالتنسيق والتعاون مع قيادة وزارة الإدارة المحلية والسلطات المحلية على مستوى المحافظات بتشكيل وتدريب فريق ميسرين المديرية على مستوى كل محافظة مستهدفة، وكذلك تشكيل وتدريب الفريق الرئيسي في كل مديرية من ضمن مكونات السلطات المحلية، ليس هذا فحسب، ولكن أيضا الاشراف على فريق ميسرين المديرية على مستوى المحافظة عند قيامهم بتدريب الفريق الرئيسي في المديرية، وإشراكهم في خطوات مراجعة خطة التنمية الخاصة بالمديرية المستهدفة للعام 2023م ومناقشتها مع الأطر المجتمعية في المديرية والتأكيد على أهم الأولويات والتدخلات في المديرية بطريقة تشاركية تضمن أهلية المشاريع المختارة للتمويل. كما يتوقع من المشروع الخروج بمجموعة من النتائج من أهمها: خطط تعافي للمديرية ذات أولوية واضحة ومصاغة بشكل جيد، مشاركة مجتمعية توافقية تضمن استدامة تطبيقها في عملية التخطيط التنموي

للمديرية، تعاون مستمر بين فريق التيسير على مستوى المحافظة والفريق الأساسي في المديرية بالإضافة إلى المكونات والأطر المجتمعية في نطاق المديرية.

إنه وفي ظل الظروف الراهنة والأوضاع التي مرت بها الجمهورية اليمنية خصوصاً فيما يتعلق بآثار الصراعات المسلحة والتي أدت إلى نزوح وتحركات مجتمعية داخلية متعاقبة وبشكل مكثف من المناطق الأكثر خطورة إلى مناطق أكثر أماناً واستقراراً من الأسر النازحة واستقرارها في المرافق الحكومية والخدمية، ليس هذا فحسب وإنما هناك بعض مرافق التعليم والصحة، البنية التحتية ومصادر تأمين الغذاء ومصادر الدخل في مناطق المواجهات المسلحة تعرضت للتدمير وبالتالي بروز احتياجات لإعادة تأهيلها.

هذه الظروف والأوضاع السلبية وما نتج عنها من تداعيات اجتماعية واقتصادية وبيئية شكلت ضغوطات كبيرة على مرافق وخدمات البنية التحتية ومرافق التنمية البشرية (الصحة والتعليم) التي كانت في الأصل قديمة ومتهالكة وبالتالي أدت إلى تردي العديد من الخدمات الأساسية والبنية التحتية والتي تلامس احتياجات المواطنين اليومية. ومما فاقم هذه الأوضاع السلبية ظهور وانتشار الوبائيات المستجدة وأمراض الحميات الخطيرة ولذلك برزت الحاجة إلى تكاتف وتضافر جميع الجهود (لإعادة تأهيل البنية التحتية ومرافق التنمية البشرية ومراكز بناء القدرات للشباب لتأهيلهم لسوق العمالة وبالتالي تحسين المستوى المعيشي للمواطنين في المديرية).

من هذا المنطلق وبسبب تناغم هذه الاحتياجات والمتطلبات الضرورية مع سياسات ومعايير برنامج الأمم المتحدة الإنمائي في إعادة تأهيل وتطوير الخدمات والمرافق التنموية وسبل العيش في خلال وبعد انتهاء الحروب والكوارث (المرونة وفي الإنعاش المبكر)، والتي تشكل فرصة جيدة للتدخل في هذه القطاعات.

هذه التأثيرات شكلت حافز لقيام برنامج الأمم المتحدة الإنمائي وبالتنسيق والتعاون مع شركائه المنفذين وقيادة وزارة الإدارة المحلية لعقد ورشة مراجعة وإعادة صياغة الخطط التنموية السنوية 2023م في المحافظات والمديرية المستهدفة بهدف جعل هذه الخطط متلائمة مع سياسات وشروط ومعايير ليس فقط برنامج الأمم المتحدة الإنمائي، ولكن أيضاً متلائمة مع سياسات ومعايير وشروط الجهات والبرامج التمويلية الأخرى المحلية والدولية وبالتالي رفع فرص تمويلها، ليس هذا فحسب، ولكن الحرص على بناء قدرات كوادر من السلطات المحلية على مستوى المحافظات (DFTs)، وعلى مستوى المديرية (DCTs الفريق الأساسي)، وتمكينهم للقيام بهذه الأدوار والمسؤوليات وبشكل سنوي.

فهرس المحتويات

الصفحة	الموضوع
4	المشاركون في إعداد الخطة
6	المنهجية المستخدمة لإعداد خطة التعافي
7	الجزء الأول: تحليل الوضع الراهن لمديرية القاهرة
8	الفصل الأول: معلومات المديرية
17	الفصل الثاني: ملخص لوضع القطاعات في المديرية
17	أولاً: مجال البيئة التحتية:
17	1- قطاع المياه
21	2- قطاع الصرف الصحي
24	3- قطاع الكهرباء
26	4- قطاع النظافة والتحسين
29	ثانياً: مجال التنمية البشرية:
29	1- قطاع التعليم
42	2- قطاع الصحة
48	ثالثاً: مجال التنمية الاجتماعية:
48	1- قطاع الفئات الأولى بالرعاية والضمان الاجتماعي
54	رابعاً: مجال التنمية الاقتصادية:
54	1- قطاع الحرف والأنشطة المدرة للدخل
56	خامساً: مجال التنمية المؤسسية
56	الوضع العام لقطاع البنية المؤسسية للسلطة المحلية بالمديرية
61	الجزء الثاني: خطة احتياجات التعافي للمديرية
61	الفصل الأول: غاية/الهدف العام للتعافي الخاص بالمديرية
62	جوانب التعافي في المديرية حسب القطاع
67	الفصل الثاني: تحديد الأهداف القطاعية
69	الفصل الثالث: تحديد مصفوفة الخطة
69	1- قطاع المياه.
74	2- قطاع الصرف الصحي
79	3- قطاع الكهرباء
81	4- النظافة والتحسين
84	5- قطاع التعليم
89	6- قطاع الصحة
96	7- قطاع الفئات الأولى بالرعاية
102	8- قطاع الحرف والمهن المدرة للدخل
107	9- قطاع البنية المؤسسية
112	الجزء الثالث: تكلفة خطة التعافي للمديرية

المشاركون في إعداد خطة التعافي:

أسماء فريق تعافي المديرية (DRPs) المشارك في إعداد خطة التعافي:

فريق التعافي مكون من:

1- 10 أعضاء من الفريق الأساسي في المديرية DCTs

2- 10 أعضاء من فريق المكونات المجتمعية CSS المختلفة بمن فيهم ممثلي اللجان المجتمعية

(عدد 4) والفاعلين المحليين من ممثلي المنظمات والجمعيات (عدد 2) والقيادات المجتمعية

(عدد 1) والتجار (عدد 1) وممثلي الشباب (عدد 1) والمرأة (عدد 1).

م	الاسم	الصفة
1	معاذ حسن محمد الضبيبي	نظم المعلومات
2	طاهر احمد عبدالعزيز القاضي	إدارة التربية والتعليم
3	نبيل عبد الخالق قائد الصلوي	المالية
4	د. رشاد سعيد دبان المخلافي	مدير فرع مكتب الصحة بالمديرية
5	خلود خالد احمد عبدالسلام	المجلس المحلي
6	اقبال علي احمد القباطي	التربية
7	عبدالله عبدالقادر محمد الاصبجي	الاشغال
8	سميرة غالب قائد ناجي المخلافي	التربية
9	زينب عبدالله عبدالحميد القاضي	تنمية المرأة
10	د/ رشاد سعيد قايد سعيد مجلي	استشاري التخطيط والموازنات وتقويم الاداء

أسماء فريق السلطة المحلية بالمديرية المشارك في إعداد خطة التعافي:

م	الاسم	الصفة
1	عبدالمك امين عبدالعزيز منصور	الأمين العام
2	نبيل علي جامل	مدير التخطيط

أسماء الفريق المساند



وزارة الإدارة المحلية

م	الاسم	الصفة
1	فضل علي الشيباني	فريق التيسير بالمحافظة (DFTs)
2	عبدالمك علي محمد الشرعبي	فريق التيسير بالمحافظة (DFTs)
3	سمية محمد عبده مقبل	فريق التيسير بالمحافظة (DFTs)

تحت إشراف:

استشاري التخطيط المحلي لمنظمة صناع النهضة

م. هيف أحمد غانم

المنهجية المستخدمة لإعداد خطة التعافي:

- (1) تقوم إدارة المشروع عبر منسقي المحافظات بتوزيع أعضاء فريق الميسرين العشرة في كل محافظة على المديرية المستهدفة (2 في كل مديرية).
- (2) يتم عقد جلسة تشاورية في مركز المحافظة يرأسها مدير المديرية ويكون مدير عام التخطيط مقرر لها وبحضور فريق الميسرين في المحافظة والمديرية بالإضافة الى منسقي مشروع سيرى في المحافظة، الهدف الأساسي منه هو الاطلاع على منهجية وآلية ونماذج إعداد خطة تعافي المديرية، وتوزيع أعضاء فريق تيسير المديرية على المكاتب القطاعية في المديرية (الصحة، التعليم، المياه، ... الخ).
- (3) يقوم الاستشاري بتدريب فريق إعداد الخطة المكون من فريق الميسرين من: 10 أعضاء من الفريق الأساسي في المديرية + 10 أعضاء من فريق المكونات المجتمعية كالتالي: ممثلي اللجان المجتمعية (عدد 4)، ممثلي منظمات وجمعيات المجتمع المدني (عدد 2)، ممثلي الفاعلين المحليين والقيادات المجتمعية (عدد 1)، القطاع الخاص (عدد 1)، ممثل/ة الشباب (عدد 1)، ممثلة المرأة (عدد 1)، وعدد (2) من ميسرين المحافظة ومدير التخطيط في المديرية وبحضور مدير المديرية في ورشة تدريبية على رانس العمل لمدة ثلاث أيام على نموذج أعداد خطة التعافي.
- (4) يقوم أعضاء فريق التعافي باستعراض مشاريع القطاعات مع مدراء المكاتب التنفيذية القطاعية في المديرية كلا في اختصاصه والتي تم اختبارها من الخطة التنموية لعام 23 واستعراض بقية الاحتياجات الأساسية اللازمة للتعافي في المديرية وبلورة اهداف واستراتيجيات التعافي وفقا للنماذج التي تم تدريبهم عليها.
- (5) يعمل فريق التعافي في المديرية تحت اشراف ميسرين المحافظة ومدير التخطيط في المديرية على استكمال كل الخطط القطاعية التي تم تطويرها مع المكاتب القطاعية، وتمت مراجعتها وطلب بعض المعلومات الإضافية إن كان هنالك حاجة والتحقق من اكتمال كل البيانات.
- (6) يعمل ميسري المحافظة ومدير التخطيط في المديرية على تنقيح ودمج كل الخطط بعد تجميعها في خطة المديرية الشاملة الخاصة بالتعافي حسب النموذج العام للخطة.
- (7) يقوم ميسري المحافظة ومدير التخطيط بتسليم الخطة العامة للمديرية بعد تجميعها للاستشاري واستكمال أي نواقص او ملاحظات قد يراها الاستشاري.
- (8) مناقشة المسودة الأولى لخطة التعافي بحضور فريق التعافي ومدير المديرية ومدير التخطيط في المديرية والمعنيين من قيادة المديرية ومناقشة الأولويات والموافقة على ترتيب المشروعات خلال سنوات الخطة الممتدة لمدة 3 سنوات.
- (9) إرسال الخطة الى فريق المشروع للمراجعة النهائية من قبل الاخصائيين، ومن ثم يقوم فريق المشروع بإرسالها الى فريق البرنامج الإنمائي للأمم المتحدة للمراجعة وابداء الملاحظات. خلال 5 أيام من استلامها.
- (10) استيعاب الملاحظات في حدود النموذج المعتمد للخطة وإقرار الخطة بشكلها النهائي في المديرية والتوقيع على محضر اجتماع المشاركين ومحضر إقرار الخطة واعتماده بالختم الرسمي للمديرية.



وزارة الإدارة المحلية

الجزء الأول

تحليل الوضع الراهن لمديرية القاهرة

الفصل الأول

معلومات المديرية

الخصائص الجغرافية

• الموقع الجغرافي والمساحة:

تقع مديرية القاهرة في الجزء الأوسط لمحافظة تعز، ويحدها من الشمال مديرية التعزية ومن الجنوب مديرية صبر الموادم ومن الشرق مديرية صالة ومن الغرب مديرية المظفر.

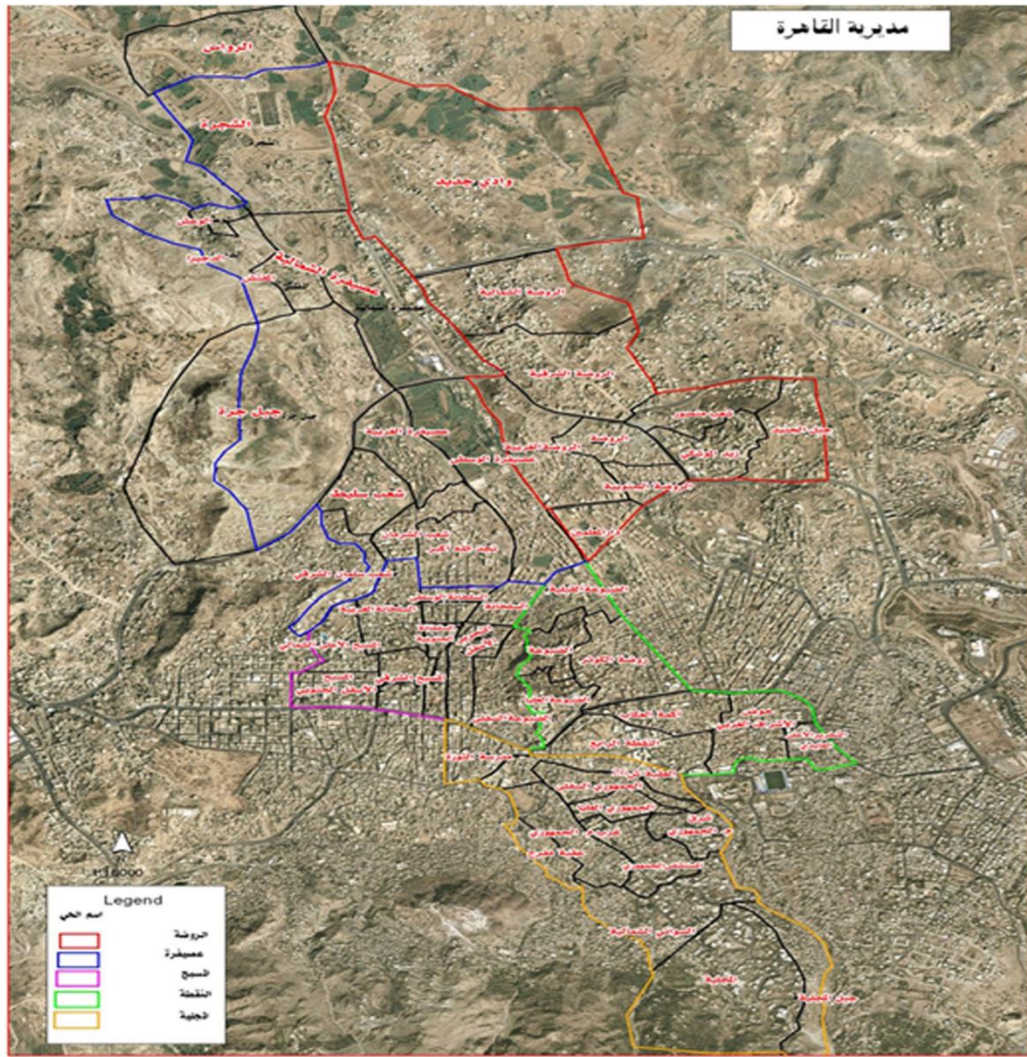

وتبلغ مساحة المديرية حوالي {17} كم² تتوزع على {50} حارة وذلك بحسب التقسيم الإداري المعمول به في الجمهورية اليمنية وحاليا مع التوسع العمراني للمديرية تمت إضافة 3 حارات وقرية واحدة.

• التقسيم الإداري:

مديرية القاهرة هي إحدى المديريات المشكلة لعاصمة محافظة تعز "مركز المحافظة" والتي تتكون من ثلاث مديريات أساسية هي (القاهرة، المظفر، صالة)، ووفقاً للتقسيم الإداري المعمول به في الجمهورية اليمنية تقسم مديرية القاهرة إلى حي واحد يحمل نفس اسم المديرية والذي يتكون عدد (50) حارة - مع مراعاة ما تكون من حارات جديدة وضم قرية إلى المديرية لتصبح عددها 53 حارة وقرية واحدة، وتعتبر مديرية القاهرة حديثة النشأة حيث أنشئت بقرار جمهوري في 13 شوال 1421هـ - الموافق 2001/1/18م.

جدول: يوضح التكوين والتقسيم الإداري للمديرية	
التقسيم الإداري للمديرية (حاليا)	
عدد الأحياء	1
عدد الحارات	53
عدد القرى	1
عدد المحلات	0

وينقسم الحي في المديرية إلى أربعة مربعات كما هو موضح في الجدول الآتي:

1 - مربع الروضة ويضم :-	2- مربع المسبح ويضم :-
- الروضة الشمالية - والشرقية - الروضة الجنوبية - شعب منصور - الروضة الغربية - دار الروضة - دار المعلمين - عصفرة الشرقية	- جبل جرة - وادي القاضي - المسبح الأعلى - المسبح الأسفل - المسبح الشرقي - المسبح الغربي - السلخانة الوسطى السلخانة الجنوبية - نجد الله أكبر - شعب الشرمان - عصفرة الغربية - شعب سليط
3- مربع الضبوعة ويضم :-	4- مربع الحوض ويضم :-
- الضبوعة الوسطى - العليا - الضبوعة القبليّة - الضبوعة السفلى - الواقش - المغتربين - روضة الكوثر	- الحوض الغربي - العائدي (شفرة) حي مشروع المياه. - سوق الصميل -حارة حجيرة. - النقطة الرابع - حارة النادي الأهلي. - الاكمة - والشعب المواصلات. - الغرفة التجارية - حارة الهندي 26 سبتمبر
5- مربع الجمهوري	6- مناطق خط نار
- الجمهوري - الجمهوري الشرقي والغربي. - الجمهوري الأعلى - الجمهوري الأسفل. - المجلية - الدمغة - وادي المدارم. - وراء مدرسة ناصر (حارة الاصنح) - السواني الشرقية.	- وادي جديد - جبل الجنيد. - الرواس - الزنوج. - جبل الوعث - الدجير.

الخصائص الديموغرافية

• بيانات السكان:

يبلغ عدد سكان المديرية (253,028) نسمة لعام 2022م ويشكلون نسبة (6%) من حجم سكان محافظة تعز والبالغ تعدادهم لنفس العام حوالي (4,217,167) نسمة ويبلغ معدل النمو السكاني بالمديرية (3.1%) وبلغ عدد أسر المديرية حوالي (42,171) أسرة (متوسط افراد الاسرة 6) وتشكل نسبة (6%) من إجمالي عدد أسر المحافظة البالغ تعدادها لنفس العام حوالي (702,861) أسرة ويبلغ متوسط حجم الأسرة (6) أفراد.

بيانات أعداد السكان حسب عدد المساكن والاسر في المديرية لعام 2022م وفقاً للإسقاطات السنوية للتعداد العام لسكان والمساكن 2004م									
م	الحي/العزلة	عدد المساكن	عدد الاسر	إجمالي عدد السكان	التوزيع النوعي			الكثافة شخص /كم ²	
					%	اناث	ذكور		
1	حي القاهرة	25338	42,171	253,028	46%	135781	54%	884,14	
	الإجمالي	338,25	42,171	253,028	46%	135781	54%	884,14	

المصدر: تقديرات الجهاز المركزي للإحصاء فرع تعز

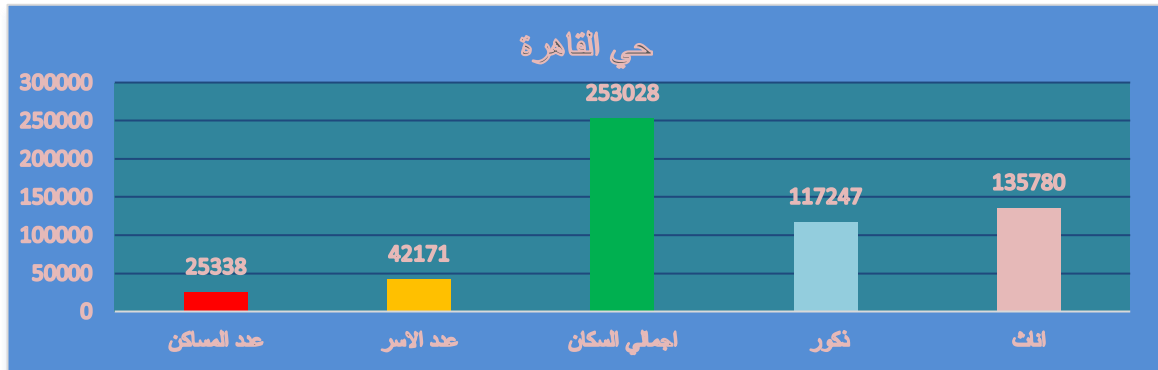

المؤشرات السكانية في المديرية حسب البيانات السكانية اعتمدت على الاسقاطات السكانية لعام 2022م لمعدلات الخصوبة والنمو بشكل طبيعي/ثابت ولم يتم احتساب التحركات السكانية والنزوح الناتج عن الحرب الجارية. وفقاً لنتائج تقديرات كتاب الإحصاء السنوي لعام 2022 لمحافظة تعز بلغة الكثافة السكانية للمديرية حوالي (14,884) نسمة / كم² وذلك بنسبة زيادة حوالي (63%) سنوياً عما كان عليه في 2004م. وهو مؤشر خطير يتطلب التركيز على الوضع من حيث توفير الخدمات الأساسية.

من خلال بيانات السكان والرسم البياني تتضح

المؤشرات السكانية التالية:

- إجمالي نسبة الاناث من إجمالي سكان المديرية (54%).
- إجمالي نسبة الذكور من إجمالي سكان المديرية (46%).
- إجمالي نسبة عدد الذكور إلى عدد الاناث (85%).
- إجمالي نسبة عدد الاناث إلى عدد الذكور (117%).

بيانات توزيع السكان حسب الفئات العمرية في المديرية لعام 2022م وفقاً للإسقاطات السنوية للتعديد العام لسكان والمساكن 2004م

التركيبة العمرية	ذكور	إناث	إجمالي	% من إجمالي السكان
5 - 0	23519.67	25305.95	48825.62	19.3
14 - 6	30741.51	32919.27	63660.78	25.2
17 - 15	6333.618	6666.086	12999.7	5.1
64 - 18	54020.19	67439.9	121460.1	48.0
65 فأكثر	2632.204	3449.604	6081.808	2.4
الإجمالي	247,117	781,135	028,253	

المصدر: الجهاز المركزي للإحصاء

نلاحظ ان المؤشرات السكانية غير طبيعية حيث من غير المعقول ان تمثل الفئة العمرية من (0 - 5) اقل نسبة من الفئة العمرية من (6-14) سنة كما نلاحظ الخلل الكبير في الفئة العمرية من (15 - 17) والمتمثلة حوالي 5% من إجمالي عدد سكان المديرية وهذا نلاحظ جلياً أيضاً في الفئة العمرية التي تقع من 65 فأكثر والمتمثلة بحوالي 2%، مما يدعي الي ضرورة اجراء مسوحات عاجلة (مسح الاسرة ومتعدد القطاع السريع).

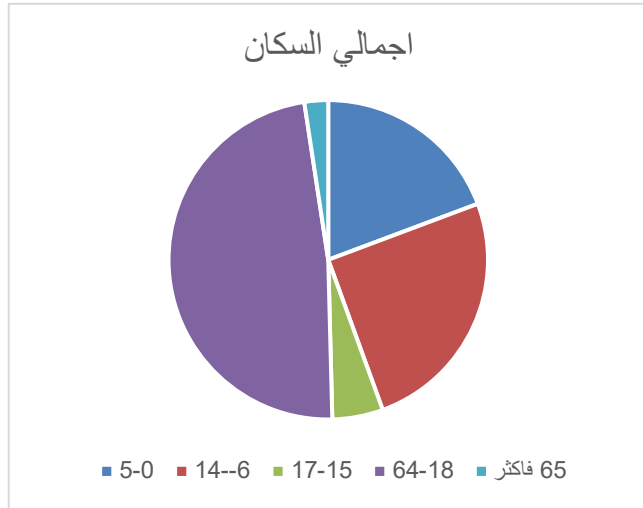

من الجدول السابق للفئات العمرية والرسم البياني تتضح المؤشرات التالية:

- تشكل الفئة العمرية (0 - 5) سنة حوالي 19% من إجمالي السكان للمديرية.
- تشكل الفئة العمرية (6-14) سنة حوالي 25% من إجمالي السكان للمديرية.
- تشكل الفئة العمرية (15-17) سنة حوالي 5% من إجمالي السكان للمديرية.
- تشكل الفئة العمرية التي تقل أعمارهم عن 15 سنة حوالي 45% من إجمالي السكان للمديرية.
- تشكل الفئة العمرية من (18 - 65) حوالي 48% من إجمالي السكان للمديرية.

- تشكل الفئة العمرية فوق 65 سنة حوالي 2% من إجمالي السكان للمديرية.

الجدول التالي يبين عدد المساكن والاسر في الحارات حسب الاسقاطات السكانية للعام 2022م					الحارة / المحلة ورمزها	
الاسقاط السكاني للعام 2022م					الحارة	رمزها
الإجمالي	الإناث	الذكور	عدد الأسر	عدد المساكن		
242	131	111	64	64	الاسر الأجنبية	0
702.3	1999	1703	0	0	الفئات الخاصة	0
422.3	1848	1574	293	342	الجنيد	1
649.4	2510	2139	420	470	زيد الموشكي	2
014.2	1088	926	172	192	الروضة	3
903.2	1568	1335	235	265	الروضة الجنوبية	4
910.1	1031	879	161	200	شعب منصور	5
548.10	5696	4852	936	1120	الروضة الشمالية	6
750.8	4725	4025	786	1030	وادي جديد	7
979.1	1069	910	165	191	جبل حبيل	8
740.2	1480	1260	241	272	الشجرة	9
171.1	632	539	110	131	الرواس	10
704.1	920	784	144	155	الوعش	11
161.2	1167	994	208	218	الدجيرا	12
135.3	1693	1442	269	283	المفتش	13
346.4	2347	1999	379	473	جبل الجرة	14
453.1	785	668	126	138	شعب سلمان الشرقية	15
835.3	2071	1764	330	390	شعب سليط	16
159.4	2246	1913	372	431	المسيح الأعلى الشمالي	17
918.5	3196	2722	523	588	المسيح الأسفل الجنوبي	18
777.4	2580	2197	441	480	المسيح الشرقي	19
244.3	1752	1492	336	374	السلخانة الجنوبية	20
439.10	5637	4802	906	994	السلخانة الغربية	21
636.5	3043	2593	502	582	السلخانة الوسطى	22
056.14	7590	6466	1279	1400	نجد الله أكبر	23
512.4	2436	2076	404	486	شعب الثرمان	24
548.3	1916	1632	288	324	عص فرة الغربية	25
853.3	2081	1772	348	376	عصيفرة الشرقية	26
167.10	5490	4677	890	990	الروضة الغربية	27

الجدول التالي يبين عدد المساكن والاسر في الحارات حسب الاسقاطات السكانية للعام 2022م						
الاسقاط السكاني للعام 2022م					الحارة / رمزها	
الإجمالي	الإناث	الذكور	عدد الأسر	عدد المساكن	الحارة	رقم
3.386	1828	1558	313	353	الروضة الشرقية	28
2.467	1332	1135	229	257	دار المعلمين	29
6.131	3311	2820	556	586	عصيفرة الوسطى	30
5.150	2781	2369	447	471	الضبوعة القبليّة	31
8.693	4694	3999	856	963	روضة الكوثر	32
5.467	2952	2515	580	608	أكمة العكاير	33
7.799	4211	3588	808	849	حوض الاشراف الغربي	34
4.415	2384	2031	473	508	النقطة الرابعه	35
5.539	2991	2548	526	567	الضبوعة العليا	36
8.615	4652	3963	791	827	الضبوعة	37
396.11	6154	5242	1040	1085	الضبوعه السفلى	38
4.607	2488	2119	482	519	التحرير الأسفل	39
4.121	2225	1896	377	436	مدرسة الثورة	40
5.142	2777	2365	492	499	العقبة ش 26 سبتمبر	41
5.740	3100	2640	539	543	الجمهوري السفلى	42
3.405	1839	1566	330	345	الجمهوري العلأ	43
1.426	770	656	146	161	شرق المستشفى الجمهوري	44
2.725	1472	1254	245	263	المستشفى الجمهوري	45
8.045	4344	3701	818	849	غرب المستشفى الجمهوري	46
5.033	2718	2315	456	476	عقبة مفرح	47
2.425	1310	1116	222	236	السواني الشمالية	48
5.943	3209	2734	540	593	المجلية	49
4.387	2369	2018	373	385	جبل المجلية	50
253.028	135.781	117.247	42.171	25.338	الإجمالي	
				تقسيمات	حي مشروع المياه	51
				إدارية	سانلة القمط	52
				جديدة	حي المواصلات	53
					جبل الجمهوري	54

• بيانات التحركات السكانية (النزوح):

جدول يوضح عدد النازحين بحسب تقديرات وحدة النازحين

النازحين إلى داخل المديرية		العائدون إلى داخل المديرية	
إجمالي عدد الافراد	عدد الاسر	إجمالي عدد الافراد	عدد الاسر
45,717	6,531	69,104	9,872

الخصائص الطبيعية

• التضاريس:

يتكون سطح المديرية في غالبيته من أراضٍ مستوية ومتوسطة الوعورة ومستوية في غالبيتها ويتراوح ارتفاع سطح المديرية ما بين (960 - 2500) متر عن مستوى سطح البحر. وتحيط بها المرتفعات والتلال الجبلية من كل الجهات.

• المناخ ودرجة الحرارة:

تتميز المديرية بتنوع المناخ حيث يسودها مناخ معتدل في الشتاء ودافئ إلى حار نسبياً في فصل الصيف، ومتوسط درجة الحرارة في المحافظة يصل إلى (21) درجة مئوية.

• الأمطار:

تسقط الأمطار غالباً في فصل الصيف وخاصة بالأشهر المحددة من الفصل وهي (يونيو، يوليو، أغسطس) ويصل متوسط الأمطار إلى حوالي (460 ملم) في السنة، ويصل معدل نسبة الرطوبة السنوي إلى 9.55%، وترتفع الرطوبة النسبية عموماً في أعقاب المواسم الممطرة.

الموارد الاقتصادية

• موارد طبوغرافيا:

مديرية القاهرة احدى مديريات مدينة تعز المكونة من ثلاث مديريات هي (القاهرة - المظفر - صالة) التي تقع في منحدر جبل صبر من جهة الشمال وسطحها عبار تباب متوسطة عالية الوعورة كما كان

يتواجد في شمال المديرية وادي عصيفرة الذي زحفت عليه التوسع العمراني في المديرية ولم يعد في المديرية أراضي زراعية كذلك كان في المديرية مقالع للأحجار واستغلال للصخور المتوفرة ولكن التوسع العمراني والمخاطر التي تشكلها على السكان أزال مثل هذا النشاط من المديرية.

• موارد مائية:

تتساقط الأمطار على المديرية في فصل الصيف وتتدفق عليها السيول القادمة من جبل صبر والتي تهدد البنى التحتية في المديرية وبالتالي تتوفر في المديرية بعض الآبار الجوفية.

• المناطق والمعالم السياحية والتاريخية:

تعد قلعة القاهرة والتي تقع في الحد الجنوبي للمديرية معلم أثري وسياحي يشكل فرصة للمديرية كما ان المديرية ومدينة تعز تشكل حلقة الوصل اوفي منتصف الطريق بنين صنعاء وعدن والحديدة وبالتالي حركة السكان والمسافرين كانت تشكل موردا للقطاع السياحي والخدمي

أهم الأنشطة الاقتصادية (مصادر الدخل)

يعمل معظم سكان المديرية في النشاط الخدمي وخاصة التجارة الحرة في المواد الغذائية والملابس ومواد البناء وتجارة الجملة وفي مجال النقل والمواصلات وبعض الحرف اليدوية والاشغال اليدوية مثل خياطة الملابس والحدادة والنجارة...الخ.

كما يعمل بعض سكان المديرية في الوظائف الحكومية ويعد الاغتراب النشاط الغالب على سكان المديرية.

شركاء العمل الإنساني/التنموي

جدول توضح شركاء العمل الإنساني/التنموي وتدخلاتهم بالمديرية

العام	م	الشركاء	مجال العمل
2022 و 2023	1	مشروع الأمم المتحدة الإنمائي UNDP	تعاقي
	2	منظمة كير العالمية	اغااثي
	3	الصندوق الاجتماعي	تنموي
	4	منظمة ميرسي كور	صحة - اغاثة
	5	المجلس النرويجي	إيواء - اغاثة
	6	المنظمة الفرنسية سوليدارتي	الاصحاح البيئي
	7	منظمة صناع النهضة	اغااثي + تعاقي
	8	جمعية رعاية الاسرة	اغااثي + تدريب
	9	منظمة أجيال بلا قات	تدريب + تنموي
	10	منظمة شباب بلا حدود	تدريب + تنموي
	11	مؤسسة معكم	اغااثي
	12	جمعية بناء	اغااثي
	13	منظمة غدق	اغااثي
	14	منظمة امان	اغااثي
	15	منظمة الأرضية المشتركة	بناء قدرات
	16	مؤسسة رسالتي	اغااثي
	17	منظمة سول	تعليم

الفصل الثاني

ملخص لوضع القطاعات في المديرية

أولاً: مجال البنية التحتية:

(1) قطاع المياه

الوضع الراهن للقطاع

تعتمد المديرية بشكل أساسي على المياه الجوفية لتغطية احتياجاتها المائية وقد تضررت البنية التحتية للمياه والصرف الصحي بسبب النزاع الحاصل في المديرية مما أدى إلى خروج أجزاء كبيرة من حقول المياه التي كانت تمد المدينة بالمياه (آبار الحيمة والحوجلة وحبير والضباب) كونها منطقة نزاع والتي كانت تمد المدينة بمعدل (3م1900) باليوم.

ولذلك اعتمدت المديرية على الآبار الموجودة في المديرية لتزويد المواطنين بالمياه وهذه الآبار عددها حوالي (7) وهي (بئر الجمهوري - بئر شارع جمال - بئر شعب سليط - بئر وادي المدام - بئر الحجري - بئر الضبوعة - بئر المنتزه) آبار والتي تمد المديرية بمعدل (3م1100) باليوم وهذه الكمية غير كافية لتلبية الاحتياج اليومي للأسر في المديرية بشكل عام وعليه فأن:

- إجمالي نسبة ما يتوفر من المياه للمديرية بشكل عام يبلغ (40%) باليوم الواحد.
- إجمالي نسبة العجز من المياه التي تحتاجها المديرية بشكل عام يبلغ (60%) باليوم الواحد.

❖ أهم التغيرات التي خلفتها إفرزات الحرب على قطاع المياه بالمديرية والحلول المتبعة.

الحلول المتبعة من قبل السلطة المحلية او المجتمع للتخفيف من حدة الافرازات التي خلفتها الحرب	أهم التغيرات التي خلفتها افرازات الحرب على هذا القطاع
<ul style="list-style-type: none"> • ترميم المباني المتضررة في المؤسسة • تجهيز بعض المكاتب بشكل جزئي - توفير بعض الاجهزة (كمبيوترات - طابعات.. الخ) وهي لا تلبي جميع متطلبات الادارات الاخرى - توفير بعض المولدات والمضخات والاليات. (كل هذا كان من قبل التدخل من المنظمات). • تأهيل الابار (حفر آبار جديدة عدد (9) بالإضافة الى (10) آبار في طالوق من اجل التخفيف من ربط اثنين ابار من الضباب الى خزانات الجامع معاناة سكان المدينة في المياه. • توفير حوافز مالية للموظفين لإعادتهم الى اعمالهم مع بناء قدرات الموظفين بالتدريب. • تأهيل وإعادة بعض التوصيلات المنزلية الى ما كانت عليه. • تقليل استخدام الوقود بتركيب مضخات شمسية لبعض الابار. • تركيب عدادات بديلة لبعض المنازل مع عمل حماية لتأمينها من السرقات او العبث، التوعية المجتمعية، التوعية الاعلامية، توفير نفقة تشغيلية. 	<ul style="list-style-type: none"> • تم قصف المباني الإدارية وتدمير 17 مباني بشكل جزئي ومبنى بشكل كلي. • نهب وسرقة وتخريب ممتلكات المؤسسة (الاثاث + الاجهزة). • توقف كامل لـ 33 بئر بسبب النزاع • ارتفاع نسبة الفاقد. • نزوح عدد كبير من الموظفين. • تدمير خطوط النقل والتوزيع الرئيسية بشكل كلي بطول 13، 811م خطوط ناقله و79،862 م خطوط توزيع. • تدمير 23 ، 494توصيله منزليه بشكل كلي و12،509 توصيله منزليه بشكل جزئي. • ارتفاع أسعار الوقود وأزمات الوقود • ارتفاع معدل سرقة المياه وسرقة العدادات والعبث بها

تم جمع بيانات الوضع الراهن للمياه حسب مصادر مياه الشرب والاستخدام المنزلي وطرق جلبها من جهة
(من مكتب المياه في المديرية) والموضحة في الاستمارة رقم (1).

استمارة رقم (1) استمارة بيانات الوضع الراهن للمياه حسب مصادر مياه الشرب والاستخدام المنزلي وطرق جلبها في مديرية القاهرة للعام 2023م

ملاحظات	متوسط التكلفة الشهرية	طرق جلب المياه				مصادر المياه					إجمالي	إجمالي	ملاحظات	م
		نقل مياه بوسائل مواصلات	سحب	نقل مياه بوسائل تقليدية (النساء أو على ظهور المساحيق)	عبر الشبكة العامة	حصاة مياه الامطار	عيون أو غبول	آبار يدوية	آبار ارتوازية	شبكة مياه				
	√	√		√					√	3.753	3.753	مربع الروضة: الروضة الروضة الشمالية، والشرقية، والجنوبية، الغربية، شعب منصور، دار الروضة، دار المعلمين، عصيفرة الشرقية	1	
	√	√		√						5.528	5.528	مربع المسبح: جبل جرة، وادي القاضي، المسبح الأعلى، المسبح الأسفل، المسبح الشرقي، المسبح مربع المسبح الغربي، السلخانة الوسطى السلخانة الجنوبية، نجد الله أكبر، شعب الشerman، عصيفرة الغربية، شعب سليط	2	
	√	√		√						4.325	4.325	مربع الضبوعة: الضبوعة الوسطى، العليا، الضبوعة القبلية، الضبوعة السفلى، الواقش، المغترين، روضة الكوتر	3	
	√	√		√					√	2.464	2.464	مربع الحوض: حوض الغربية، العاندي (شقرة) حي مشروع المياه، سوق الصميل، حارة حبيزة، النقطة الرابع، حارة النادي الأهلي، الاكمة، والشعب المواصلات، الغرفة التجارية، حارة الهندي 26 سبتمبر	4	
	√			√					√	3.112	3.112	مربع الجمهوري: الجمهوري، الجمهوري الشرقي والغربي، الجمهوري الأعلى، الجمهوري الأسفل، المحلية، الدمغة، وادي المدارم، وراء مدرسة ناصر (حارة الاصنح)، السواني الشرقية	5	
	√			√					√	1.876	1.876	مربع خط النار: وادي جديد، جبل الجنيد، الرواس، الزنوج، جبل الوعش، الدجيرا	6	
										21.058	21.058	الإجمالي		

من خلال الاستمارة رقم (1) تتضح المؤشرات التالية:

نسبة التغطية عبر الشبكة العامة للمنازل من إجمالي المساكن في الأحياء 100%

تم جمع بيانات الوضع الراهن لمشاريع المياه القائمة ومصادرها من (من مكتب المياه في المديرية) والموضحة في الاستمارة رقم (2).

الأبار										مشاريع المياه القائمة														
الأبار السطحية (بوية)					الأبار الجوفية (ارتوازية)					حالة المشروع			مكونات المشروع			ملكية المشروع			عدد السكان المستفيدة	إجمالي عدد السكان	الأحياء/العزل المستفيدة	موقع المشروع	اسم المشروع/اللقب	م
الغرض من الاستخدام	متوسط المسافة فيما بينها / كم	متوسط العمق / م	العدد	الغرض من الاستخدام	متوسط المسافة فيما بينها / كم	متوسط العمق / م	العدد	لا يعمل / متوقف	جاهزة إلى استكمال	جاهزة إلى صيانة	يعمل بشكل جيد	بئر يدوية مع الضخات	بئر ارتوازية مع مضخة و الكاربات	شبكة عمدة مع الخزانات	أهلي خاص	مياه ريف	حكومي	عدد السكان المستفيدة						
-	-	-	-	√	1	250	7				√		√	√			√	3.753	3.753	الروضة الشمالية، والشرقية، والجنوبية، الغربية، شعب منصور، دار الروضة، دار المعلمين، عصفرة الشرقية	مربع الروضة	شبكة المياه الرئيسية	1	
-	-	-	-	√	1	250	7				√		√	√			√	5.528	5.528	جبل جرد، وادي القضيبي، المسبح الأمامي، المسبح الشرقي، المسبح الغربي، المنطقة الوسطى، المنطقة الجنوبية، تجد الله أكبر، شعب الشرماني، عصفرة الغربية، شعب سليف	مربع المسبح	شبكة المياه الرئيسية	2	
-	-	-	-	√	1	250	7				√		√	√			√	4.325	4.325	الضبوعة الوسطى، العليا، الضبوعة القبلية، الضبوعة السفلى، الواقي، المقربين روضة الكوثر	مربع الضبوعة	شبكة المياه الرئيسية	3	
-	-	-	-	√	1	250	7				√		√	√			√	2.464	2.464	الحوض الغربية، العادي (شفرة) حي مشروع المياه، سوق الصمبل، حارة حجرية، النقطة الرابع، حارة النادي الأهلي، الكمة، والشعب المواصلات، القرعة التجارية، حارة الهندي 26 سيمبر	مربع الحوض	شبكة المياه الرئيسية	4	
-	-	-	-	√	1	250	7				√		√	√			√	3.112	3.112	الجمهوري، الجمهوري الشرقي والغربي، الجمهوري الأعلى، الجمهوري المنجلي، المنعة، وادي المدارم، وراء مدرسة ناصر (حارة الاصنح)، السواني الشرقية	مربع الجمهوري	شبكة المياه الرئيسية	5	
-	-	-	-	√	1	250	7				√		√	√			√	1.876	1.876	وادي جديد، جبل الجنيد، الرواس، الزوج، جبل الوغص، الجبرا	مناطق خط نار	شبكة المياه الرئيسية	6	
																		21.058	21.058		الإجمالي			

من خلال الاستمارة رقم (2) تتضح المؤشرات التالية:

• إجمالي نسبة المساكن المستفيدة من المشروع الحكومي تبلغ (100) % من إجمالي نسبة المساكن.

بالرغم من أن نسبة ربط المنازل في الأحياء من الشبكة العامة تساوي 100% إلا أننا نلاحظ أن طرق جلب المياه منها عبر الشبكة ومنها عبر السبيل ومنها عبر نقل بوسائل مواصلات وهذا يوضح أن هناك جزء كبير من الشبكة قد تعرض للتلف بسبب الحرب وفي معظم الأحياء وما هو صالح من الشبكة جزئياً لا يتجاوز 30% وهذا ما يفسر طرق جلب المياه من مصادر متعددة بسبب عدم قدرة الشبكة العامة على تغطية كل المنازل السابقة التي كانت الشبكة تغطيها؛ الأمر الذي أصبح يشكل عبئاً كبيراً على عاتق السكان بسبب ارتفاع تكاليف تغطية كمية المياه التي يحتاجها كل منزل من الأبار الخاصة التي يتم نقلها عبر الوايات/البوز، أو أن طريف الأطفال من الفتيات والفتيان والذي يتم نقله من السبيل الأمر الذي يؤدي إلى ارتفاع أعداد المنقطعين من التعليم.

❖ التحدي واهم المشاكل والتأثيرات المرتبة عليها

التأثيرات السلبية	التحدي العام للقطاع	المشاكل/الاسباب
<ul style="list-style-type: none"> • ارتفاع أعداد المنقطعين التعليم نتيجة انشغالهم بجلب المياه من المناطق المجاورة أو من الآبار. • زيادة الأعباء المعيشية على السكان نتيجة ارتفاع تكاليف الحصول على المياه النقية من مصادر اخرى غير حكومية. • عدم رضى المجتمع المحلي بخدمات القطاع المقدمة. • نزوح كثير من الكوادر الفنية والمتخصصة في مؤسسة المياه. 	<p>عجز القطاع على استعادة تقديم خدمات المياه للسكان في جميع إحياء المديرية كما كانت عليه</p>	<ul style="list-style-type: none"> • توقف ضخ المياه من الآبار الرئيسية الواقعة تحت سيطرة الحوثيين. • تهالك شبكة المياه وتلف البعض الآخر. • ارتفاع تكاليف مادة الديزل اللازمة لتشغيل مولدات ضخ المياه من الآبار. • ضعف موارد المؤسسة لتغطية النفقات التشغيلية لضخ المياه من خزانات المؤسسة الي احياء المديرية. • شحة الإمكانيات لشراء مستلزمات الصيانة. • شحة مصادر المياه الصالحة للشرب داخل المديرية. • ضعف المستحقات المقدمة للكوادر.

❖ أهداف التعافي والنتائج المتوقعة لقطاع المياه

التأثيرات الايجابية المتوقعة	الأهداف الفرعية	هدف التعافي للقطاع
<ul style="list-style-type: none"> • انخفاض أعداد المنقطعين التعليم. • انخفاض الأعباء المعيشية على السكان نتيجة الحصول على المياه النقية من المصادر الحكومية. • رضى المجتمع المحلي بخدمات القطاع المقدمة. • عودة الكوادر الفنية والمتخصصة في مؤسسة المياه. 	<ul style="list-style-type: none"> • استعادة خدمة مياه الشرب والاستخدام المنزلي لمنازل المديرية من نسبة (30) % الى (80) % خلال فترة الخطة. • استعادة الكفاءة الإدارية لعدد (50) موظف خلال فترة الخطة. 	<p>استعادة تقديم خدمات المياه للسكان في جميع إحياء المديرية</p>

(2) الصرف الصحي

الوضع الراهن للقطاع

كما الحققت الحرب أضرار بالغة في منظومة الصرف الصحي والتي كانت تقدم خدماتها على أكمل وجه لمعظم منازل المديرية مما أدى إلى:

• تهدم أجزاء متفرقة للأسوار الخاصة بأحواض المعالجة في منطقة البريهي نتيجة المواجهات المحتدمة.

• تعرض أحواض تجميع المجاري في عدة مواقع للتلف بسبب النزاع المسلح.

• الربط العشوائي من بعض المواطنين وتقدر أطوالها بين 10,000 إلى 15,000 متر شاملاً التوصيلات المنزلية.

• تهدم بعض الخطوط المجاري وتهالكها نظراً لقدمها.

• تلف عدد كبير من الأغشية الحديدية الخاصة بمناهل غرف التفتيش ومناهل الشبكة الفرعية والرئيسية للمجاري في نطاق المديرية.

مما أثر سلباً على خدمة الصرف الصحي في كامل المديرية حيث أدت تلك الأضرار إلى:

• الانسدادات المتكرر لخطوط الصرف الصحي وطفح مخرجات الصرف الصحي في أنحاء المديرية.

• تجمع مخرجات الصرف الصحي في المناطق الغير مخدومة على شكل برك ومستنقعات في المديرية.

• الأضرار الناجمة عن السيول في المديرية.

❖ أهم التغييرات التي خلفتها إفرزات الحرب على قطاع الصرف الصحي بالمديرية والحلول المتبعة

الحلول المتبعة من قبل السلطة المحلية او المجتمع للتخفيف من حدة الأفرزات التي خلفتها الحرب	أهم التغييرات التي خلفتها افرزات الحرب على هذا القطاع
<ul style="list-style-type: none"> • تم تأهيل الاسوار المتهدمة الخاصة بأحواض المعالجة مرحلة التنفيذ • ولقد تم إعادة التأهيل أجزاء كبيرة من الخطوط الرئيسية والفرعية المتدهورة واستبدال الخطوط التالفة والمدمرة شاملاً التوصيلات المنزلية • الصيانة لخطوط الصرف الص حي الرئيسية، وإعادة تأهيل وصيانة الخطوط وغرف المناهل المتهالكة. • تم توريد أغطية مناهل. • إعادة تأهيل مختبر محطة المعالجة وتوفير جميع التجهيزات والادوات والمواد الكيميائية. • تم شراء وتوريد بعض آليات لوحدات الصرف الصحي. 	<ul style="list-style-type: none"> • تهدم أجزاء متفرقة للأسوار الخاصة بأحواض المعالجة في منطقة البريهي نتيجة المواجهات المحتدمة في شارع الستين والمستخدم فيها أسلحة ثقيلة ولم نتمكن من الوصول للموقع للتحقق من مدى وجود أضرار أخرى لاستمرار المعارك حتى الآن في الموقع. • تعرض خطوط تجميع المجاري في عدة مواقع للتلف نتيجة سقوط قذائف عشوائية على مسارات الخطوط والتوصيل المخالف من بعض المواطنين • تهالك الخط الرئيسي الناقل لمياه الصرف الصحي (قطر 800 مم) وبعض خطوط الشبكة الفرعية. • الانسدادات المتكررة للمجاري. • تدمير ما يقرب من 800 غطاء منهل حديدي خاصة بغرف التفقيش والمناهل للشبكة الفرعية لتجميع المجاري في شوارع المناطق التي تشهد مواجهات عسكرية في أحياء المدينة جراء حركة المجنزرات وسقوط القذائف العشوائية عليها • استهداف المختبر الرئيسي لمحطة المعالجة وتدميره بشكل كلي.

تم جمع بيانات الوضع الراهن للصرف الصحي للمساكن بحسب طرق التخلص منها
(مؤسسة المياه والصرف الصحي) والموضحة في الاستمارة رقم (1).

رقم (1) استمارة بيانات الوضع الراهن للصرف الصحي للمساكن حسب طرق التخلص منها لمديرية القاهرة لعام 2023

م	الحي/العزلة	إجمالي عدد المساكن	عدد المستفيدين	عدد المساكن بحسب طرق التخلص من الصرف الصحي				نسبة التغطية				
				صحة	مفتوحة	مغلقة	أخرى	صحة	مفتوحة	مغلقة	أخرى	
1	مربع الروضة: الروضة الشمالية، والشرقية، والجنوبية، الغربية، شعب منصور، دار الروضة، دار المعلمين، عصيفرة الشرقية	332.257	3.753	3.753				8.85%				
2	مربع المسيح: جبل جرة، وادي القاضي، المسيح الأعلى، المسيح الأسفل، المسيح الشرقي، المسيح مربع المسيح الغربي، السلخانة الوسطى السلخانة الجنوبية، نجد الله أكبر، شعب الشerman، عصيفرة الغربية، شعب سليط	332.257	5.528	5.528				6.010				
3	مربع الضبوعة: الضبوعة الوسطى، العليا، الضبوعة القبلية، الضبوعة السفلى، الواقش، المغتربين، روضة الكوثر.	332.257	4.325	4.325				7.682				
4	مربع الحوض: لحوض الغربية، العاندي (شقرة) حي مشروع المياه، سوق الصميل، حارة حجيرة، النقطة الرابع، حارة النادي الأهلي، الاكمة - والشعب المواصلات، الغرفة التجارية، حارة الهندي 26 سبتمبر	332.257	2.464	2.464				13.48%				
	مربع الجمهوري: الجمهوري، الجمهوري الشرقي والغربي، الجمهوري الأعلى، الجمهوري الأسفل، المجلية، الدمغة، وادي المدارم، وراء مدرسة ناصر (حارة الاصنح)، السواني الشرقية	332.257	3.112	3.112				10.68%				
5	مربع خط النار: وادي جديد، جبل الجنيد، الرواس، الزنوج، جبل الوعش، الدجيرا	332.257	1.876	1.876				10.68%				
	الإجمالي	332.257	21.058	21.058								

بالرغم من ان التغطية لشبكة الصرف الصحي بلغة (100) % من إجمالي عدد المساكن قبل الحرب وبإحصائيات المعتمدة على تعداد 2004 إلى ان الشبكة في الوضع الراهن قد تعرضت على تلف في معظم الاحياء نتيجة الحرب التي أدت إلى عجز القطاعات على تقديم خدمات الصيانة مما الذي أدى الى انسدادات متكررة واستمرت لفترات طويلة مما أدى الى تلف الكثير من تلك الشبكة وانفجار بعضها وجعلها تخرج إلى الشوارع متدفقة ومتجهة لسواقي الأمطار الامر الذي تسبب بتلوث بيئي وانتشار للأمراض المعدية ناهيك عن اختلاطها بالمياه النظيفة وهي بحاجة ماسة لإعادة تأهيلها لكي تعمل بطاقتها الكاملة وانهاء التلوث البيئي الخطير الذي قد يتحول إلى حالة مرضية ملازمة لأهل المدينة ومعدية.

من خلال الاستمارة رقم (1) تتضح المؤشرات التالية:

- إجمالي نسبة تغطية شبكة الصرف الصحي للمساكن في جميع مربعات المديرية (100%) من إجمالي عدد المساكن. وهذا مؤشر غير حقيقي.

❖ التحدي واهم المشاكل والتأثيرات المرتبة عليها

التأثيرات السلبية	التحدي العام للقطاع	المشاكل/الاسباب
<ul style="list-style-type: none"> • انتشار الامراض الجلدية والحميات والابوئة من طفح المجاري الناتج عن كثرة الانسدادات في شبكة المجاري. • تلوث البيئة. • زيادة الأعباء المالية على السكان الناتجة عن ترادي الوضع الصحي. • عدم رضى المجتمع المحلي بخدمات القطاع المقدمة. • نزوح كثير من الكوادر الفنية والمتخصصة في المؤسسة. 	<ul style="list-style-type: none"> عجز القطاع على تقديم خدمات الصرف الصحي لمساكن المديرية 	<ul style="list-style-type: none"> • ضعف موارد المؤسسة لتغطية النفقات التشغيلية. • تهالك شبكة المجاري وضعف الصيانة. • تهالك معظم أغطية غرف تفتيش الصرف الصحي في معظم أحياء المديرية. • شحة الإمكانيات لشراء مستلزمات الصيانة. • ضعف المستحقات المقدمة للكادر.

❖ أهداف التعافي والنتائج المتوقعة للقطاع

التأثيرات الايجابية المتوقعة	الأهداف القياسية/الفرعية	هدف التعافي للقطاع
<ul style="list-style-type: none"> • اخفاض الامراض الجلدية والحميات والابوئة. • تحسن مستوى البيئة. • انخفاض الأعباء المالية على السكان. • رضى المجتمع المحلي بخدمات القطاع المقدمة. 	<ul style="list-style-type: none"> استعادة خدمة الصرف الصحي للمساكن في المديرية من نسبة (20) % الى (70) % خلال فترة الخطة. 	<ul style="list-style-type: none"> استعادة قدرة القطاع على تقديم خدمات الصرف الصحي لجميع مساكن المديرية

- عودة الكوادر الفنية والمتخصصة في المؤسسة.

(3) قطاع الكهرباء

الوضع الراهن للقطاع بالمديرية

تعرض قطاع الكهرباء إلى شلل كامل عن تقديم خدماته للسكان نتيجة الحرب الدائرة منذ 2015م حيث ادة الحرب إلى تدمير كامل لبعض المحولات والشبكة سوى للضغط العالي او الضغط الواطي ونهب البعض الاخر للانفلات الأمني الذي افرزته الحرب مما أدى إلى خروج خدمة الكهرباء عن العمل بشكل كامل ومنذ ذلك الوقت إلى يومنا هذه وخدمة توصيل التيار الكهربائي للمنازل وكل المرافق العامة والخاصة اعتمدت على القطاع الخاص بشكل كبير وعلى الطاقة الشمسية.

❖ أهم التغيرات التي خلفتها إفرزات الحرب على القطاع بالمديرية والحلول المتبعة.

أهم التغيرات التي خلفتها إفرزات الحرب على هذا القطاع	الحلول المتبعة من قبل السلطة المحلية او المجتمع للتخفيف من حدة الافرازات التي خلفتها الحرب
حدث اتلاف لشبكة الكهرباء والمحولات وأعدمت الشوارع والانارة وهناك اتلاف كامل نتيجة الحرب والنهب للكابلات والمحولات لشبكة الضغط العالي والمنخفض.	• لم تتم أي حلول على مستوى الكهرباء العام

❖ التحدي واهم المشاكل والتأثيرات المرتبة عليها

التأثيرات السلبية	التحدي العام للقطاع	المشاكل/الاسباب
<ul style="list-style-type: none"> • زيادة التكاليف على المواطنين من جراء استخدام الكهرباء التجارية. • ارتفاع معاناة النساء والأطفال والشيوخ نتيجة ارتفاع درجات الحرارة. • انخفاض الأداء الإداري والإنتاجي لكثير من المؤسسات العامة والخاصة. • انخفاض إيرادات قطاع الكهرباء. 	<ul style="list-style-type: none"> • عجز قطاع الكهرباء على توفير احتياجات السكان من التيار الكهربائي 	<ul style="list-style-type: none"> • تهالك وتوقف الشبكة وقدمها بسبب تأثيرات الحرب. • نقص عدد المحولات. • نقص الكابلات. • نقص المواد اللازمة للإسعافية. • زيادة الأحمال في الشبكة بسبب زيادة الكثافة السكانية اثناء عمليات النزوح. • انعدام اعمال الصيانة الدورية بسبب عدم توفر مواد الصيانة وذلك سبب انخفاض ميزانية.

❖ أهداف التعافي والنتائج المتوقعة للقطاع

التأثيرات الايجابية المتوقعة	الأهداف الفرعية	هدف التعافي للقطاع
<ul style="list-style-type: none"> • انخفاض التكاليف على المواطنين لعودتهم في استخدام الكهرباء العامة. • انخفاض معاناة النساء والأطفال والشيوخ. • ارتفاع الأداء الإداري والإنتاجي لكثير من المؤسسات العامة والخاصة. • ارتفاع إيرادات قطاع الكهرباء. 	<p>استعادة التيار الكهربائي للمنازل في المديرية من نسبة (0%) إلى نسبة (60%) خلال فترة الخطة.</p>	<p>استعادة خدمة التيار الكهربائي لسكان المديرية</p>

(4) قطاع النظافة والتحسين

الوضع الراهن للقطاع بالمديرية

يعمل قطاع النظافة على إزالة جميع المخلفات سوى مخلفات الأطعمة او المخلفات الصلبة من جميع شوارع وحواري واحياء المديرية للحفاظ على نظافة المديرية حيث يعتبر قطاع النظافة والتحسين من القطاعات الهامة من أجل نظافة البيئة وتخفيف (الامراض المعدية والحميات) الناتجة عن تكديس القمامة في الشوارع ويمثل الواجهة الحضارية للمديرية.

أدت الحرب القائمة الى شلل اعمال صندوق النظافة والتحسين بالكلية الذي أدى بدوره الى تسرب كامل للعمال نظرا لعدم قدرتهم على التنقل او نظرا لنزوحهم او الخوف على حياتهم كما أدى الى نهب ما تمتلكه المديرية من أدوات نظافة واليات بالكامل واصبح الصندوق بدون مقر حاله حال المديرية نفسها مما أدى إلى تراكم المخلفات الصلبة بالشوارع والتي تقدر يوميا بـ 300 طن بينما كمية المخلفات المرحلة 200 طن أي بعجز يومي قدره 100 طن ومن ضمن التي واجهة صندوق النظافة عدم وجود مقلب رسمي للقمامة في المديرية، كما انه لا توجد مسالخ حكومية في المديرية سوى 2 مسالخ أهلية و 80 محل لبيع الدواجن ونسبة المنتفعين من خدمة التحسين لا تتجاوز (20)%.

❖ أهم التغيرات التي خلفتها إفرزات الحرب على القطاع بالمديرية والحلول المتبعة.

الحلول المتبعة من قبل السلطة المحلية او المجتمع للتخفيف من حدة الأفرزات التي خلفتها الحرب	أهم التغيرات التي خلفتها إفرزات الحرب على هذا القطاع
<ul style="list-style-type: none"> • السعي لترميم الجزر. • رفع المخلفات. • المحافظة على المظهر الجمالي للأحياء. • إعادة تشجر الجزر والاهتمام بها. • محاولة إعادة الأرصفة بالإمكانيات المتاحة. 	<ul style="list-style-type: none"> • تدمير عدد من اليات رفع القمامة والمخلفات الصلبة. • سرقة عدد من اليات رفع القمامة والمخلفات الصلبة. • تراكم الكثير من مخلفات القمامة ومخلفات الصلبة على قارعة الطرق وفي مجاري السيول. • انخفاض الميزانية التشغيلية لصندوق.

تم جمع بيانات الوضع الراهن لآليات النظافة الخاصة برمع القمامة من
(صندوق النظافة والتحسين) والموضحة في الاستمارة رقم (1).

استمارة رقم (1) المعدات المطلوبة لتغطية عجز ترحيل القمامة على مستوى مديرية القاهرة										
المعدات المطلوبة لتغطية عجز ترفيع النفايات			كمية القمامة بالعجز في بالطن	كمية الناتجة يومية القمامة	كمية المرحلة يومية القمامة بالطن	عدد الرحلات اليومية	حالتها	العدد	المعدات المتوفرة للمديرية	
التكلفة بالدولار	عدد المعدات المطلوب	النوع								
100,000	1	8 ضاغطة طن	65	127	20	2	متهاكة	1	فرامة) ضاغطة طن 15	
257,142	3	5 ضاغطة طن			24	3	متوسطة	1	8 فرامة) ضاغطة طن	
96,429	3	3 قلاب صغير 3طن			18	3	متوسطة	2	صغير 3طن قلاب	
21,000	6	الية بثلاث عجلات (توكتوك) للترحيل المباشر							صفر	5 فرامة) ضاغطة طن
									1	الية بثلاث عجلات (توكتوك) للترحيل المباشر
102,060	243	الاحتياج من براميل القمامة					-	-	-	80
576,631	256	الاجمالي	65	127	62			85	الاجمالي	

ة

من خلال الاستمارة رقم (1) السابق تتضح المؤشرات التالية:

إجمالي نسبة القمامة المرحلة يومية من إجمالي القمامة الناتجة يومية تبلغ (49%).

إجمالي نسبة العجز لكمية القمامة الغير مرحلة من إجمالي القمامة الناتجة يومية تبلغ (51%).

إجمالي المعدات الموجود تمثل ما نسبة (33%) من إجمالي الآلات المطلوبة.

جدول توضيحي بكمية النفايات الناتجة في المديرية		
عدد السكان المستهدفين	كمية النفايات الناتجة يومياً بواقع 0.5 كيلوجرام للفرد الواحد	كمية النفايات الناتجة يومياً بالطن
253,028	126,514 كيلو جرام	127 طن

تم جمع بيانات الوضع الراهن لآليات النظافة الخاصة برفع المخلفات الصلبة من
(صندوق النظافة والتحسين) والموضحة في الاستمارة رقم (2).

المعدات المطلوبة لرفع المخلفات			حالتها	العدد	المعدات المتوفرة للمديرية
التكلفة بالدولار	عدد المعدات المطلوب شراؤها	النوع			
85,714	1	شبول 936	-	صفر	شبول
32,143	1	بويكات غرافة صغيرة	-	صفر	غرافة صغيرة بويكات
64,286	2	قلاّب كبير 18 م3	متوسطة	1	قلاّب كبير 18 م3
			متهاكّة	1	قلاّب 12 م3
182,143	4	الاجمالي		2	الاجمالي

من خلال الاستمارة رقم (1) السابق تتضح المؤشرات التالية:

إجمالي العجز من المعدات المطلوبة لرفع المخلفات الصلبة يبلغ (50%)

❖ **التحدي وأهم المشاكل والتأثيرات المرتبة عليها**

التأثيرات السلبية	التحدي العام للقطاع	المشاكل/الاسباب
<ul style="list-style-type: none"> انتشار الأوبئة والأمراض المعدية والحميات. زيادة أعداد الكلاب الضالة. زيادة الإصابات بداء الكلب. تلوث البيئة المحيطة. ارتفاع أعداد المنقطعين من التعليم العام. 	<p>عجز في تقديم خدمات النظافة وتحسين الجزر الوسطية والمساحات الخضراء لجميع أحياء المديرية.</p>	<ul style="list-style-type: none"> تهالك معدات ومستلزمات النظافة وفقد الكثير منها. توقف صرف رواتب عمال وموظفي صندوق النظافة. تدني مستوى وعي المجتمع بأهمية نظافة البيئة. تهالك الاحواض الزراعية في الجزر الوسطية للشوارع العامة. نقص الموازنة التشغيلية للصندوق. نقص الكادر من عمال النظافة والترحيل نتيجة النزوح.

❖ أهداف التعافي والنتائج المتوقعة للقطاع

التأثيرات الايجابية المتوقعة	الأهداف الفرعية	هدف التعافي للقطاع
<ul style="list-style-type: none"> • اختفاء ظاهرة تراكم القمامة والمخلفات في الاحياء السكنية. • انخفاض انتشار الأوبئة والأمراض المعدية والحميات. • نقص أعداد الكلاب الضالة. • انعدام الإصابات بداء الكلب. • تحسن البيئة المحيطة. • انخفاض أعداد المنقطعين من التعليم العام. 	<p>استعادة نسبة التغطية في رفع القمامة والمخلفات الصلبة من نسبة (49%) إلى (80%) في جميع إحياء المديرية خلال فترة الخطة.</p>	<p>إعادة تقديم خدمات النظافة وتحسين البيئة بشكل جيد في جميع إحياء المديرية</p>

ثانياً: مجال التنمية البشرية

(1) قطاع التعليم

الوضع الراهن للقطاع بالمديرية

قطاع التعليم بمديرية القاهرة يعتبر من القطاعات ذات الأهمية للتنمية المستدامة كونه يسهم في بناء الانسان ويغرس فيه قيم الاخلاق والولاء؛ حيث تعتبر (المباني، الكادر التعليمي، المنهج الدراسي، التجهيزات والوسائل التعليمية) منظومة متكاملة للعملية التعليمية ومؤثرة على الخدمة تأثيراً مباشراً سلبياً أو إيجابياً.

الملاحظ بأن الخدمة التعليمية خلال السنوات الخمس الماضية تأثرت بالظروف الاستثنائية للوطن وأثرت هذه الظروف على مستوى تقديم الخدمات، ناهيك على الاثار السلبية التي اضافتها جائحة كورونا. كل ذلك كان له أثر سلبيا في توقفت رواتب الموظفين لفترة كبيرة، وانقطاع الدعم المركزي والمحلي للتجهيزات والمستلزمات مثل توقف طباعة الكتاب المدرسي، وبناء القدرات، وتوقف أيضا التدخل في البناء والترميم مركزياً ومحلياً وتوقف التوظيف كل ذلك قابلة لزيادة في عدد الملتحقين بالتعليم، وازياد العجز في الكادر؛ الامر الذي ادى إلى تدني مستوى الخدمة التعليمية والمستوى التعليمي بشكل كبير على الملتحقين بالتعليم.

مكتب التربية والتعليم بالمديرية يمارس عملة حالياً في مبنى مستأجر وهو صغير للغاية لا يفي بالغرض لان المبنى الحكومي الخاص به والمستقل بحاجة إلى إعادة تأهيل لأنه غير صالح للعمل بسبب الدمار الجزئي ونهب محتوياته من أثاث وتجهيزات في بداية الحرب.

عدد المدارس التي بدون مباني نتيجة الحرب تبلغ 7 مدارس وهي (بأكثير + ناصر + الوحدة بنات + الوحدة بنين + الصديق + النهضة + ثانوية الشعب).

استمرار الازمة تسببت في غياب دور السلطة المحلية لتقديم الدعم لقطاع التعليم وعجزها عن توفير أدني متطلباته الامر الذي أدى لتدني مستوى الخدمات التعليمية ومستوى التحصيل العلمي للطلاب وارتفاع نسبة التسرب.

❖ أهم التغيرات التي خلفتها إفرزات الحرب على القطاع بالمديرية والحلول المتبعة.

الحلول المتبعة من قبل السلطة المحلية او المجتمع للتخفيف من حدة الأفرزات التي خلفتها الحرب	أهم التغيرات التي خلفتها إفرزات الحرب على هذا القطاع
<ul style="list-style-type: none"> • فتح المبادرات التعليمية في كل الأحياء الآمنة في المديرية. • فتح المدارس التي لم تتضرر كلياً من الحرب. • فتح مكتب التربية بالمديرية في غرفة في المجلس المحلي. • المساعدة على فتح المدارس الخاصة. • العمل في كافة المدارس والمبادرات التعليمية بالطاقم المتواجد في المديرية. • الاستعانة بالمتطوعين للعمل في التدريس. • أسهمت السلطة المحلية وبشكل مستمر في استعادة المدارس المستخدمة كتكنات عسكرية - مدرسة (بأكثير + ناصر + الوحدة بنات + الوحدة بنين + الصديق + النهضة + ثانوية الشعب). • ترميم بعض المدارس بواسطة الداعمين والسلطة المحلية، وهي (السبعة المدارس التي كانت مستخدمة كتكنات عسكرية + أروى + ثانوية تعز). • صرف حوافز للمتطوعين من المنظمات الداعمة مدرسة (الوحدة بنات + خديجة + بأكثير + زيد الموشكي + ناصر + ثانوية الشعب). • استعادت السلطة المحلية مبنى مكتب التربية والتعليم بالمديرية. 	<ul style="list-style-type: none"> • انقطاع التيار الكهربائي عن جميع المدارس. • الخسائر في الأرواح البشرية، وفاة العديد من الموجهين الفنيين ورؤساء الأقسام وبعض الكادر الإداري. • مدرس عبد الله بن مبارك دمرت تدمير كلي. • مدرسة أروى دمرت تدمير جزئي. • 8 مدارس استخدمت تكنات عسكري إلى الان. • نهب أثاث وتجهيزات مكتب التربية والتعليم بالمديرية (مكاتب + كراسي + أبواب + نوافذ + كمبيوترات + طابعات + آلات تصوير + أثاث مكتبي ومخازن). • استخدام مبنى مكتب التربية والتعليم بالمديرية تكنة عسكرية. • نهب الأثاث المدرسي في مدرسة ثانوية تعز ومدرسة ناصر. • كثرة النازحين من المعلمين والمعلمات - ما يزيد عن (600) نازح. • العجز في توفير الكتاب المدرسي، يبلغ 100%.

تعز
القاهرة

المحافظة
المديرية

نموذج (D-1-B) خلاصة تجميعية بقوائم بيانات المدارس على مستوى مكتب التربية والتعليم بالمديرية

عدد الطلاب المتسربين	عدد الطلاب ذوي الاحتياجات الخاصة	عدد الطلاب التناحيين	خلاصة تجميعية بالطلبة والشعب بحسب الصفوف الدراسية والجنس على مستوى المديرية															
			الإجمالي	الثالث الثانوي أدبي	الثالث الثانوي علمي	الثاني الثانوي أدبي	الثاني الثانوي علمي	الأول الثانوي	التاسع الأساسي	الثامن الأساسي	السابع الأساسي	السادس الأساسي	الخامس الأساسي	الرابع الأساسي	الثالث الأساسي	الثاني الأساسي	الأول الأساسي	البيان
83	82	81	80	79	78	77	76	75	74	73	72	71	70	69	68	67	66	65
302	107	508	9356	0	972	0	843	916	762	911	986	778	732	657	629	587	583	نُكور
63	102	960	12295	0	918	0	1096	1107	1002	1138	1345	1086	1008	1039	910	827	819	إناث
365	209	1468	21651	0	1890	0	1939	2023	1764	2049	2331	1864	1740	1696	1539	1414	1402	إجمالي
			434	0	27	0	32	34	38	38	43	39	39	39	36	34	35	عدد الشعب

198

خلاصة تجميعية بالقوى العاملة بحسب نوع العمل الحالي والجنس على مستوى المديرية

إجمالي القوى العاملة بالمدرسة	وظائف أخرى		وظائف خدمية مساعدة		مشرف صحي		أمين معمل		أخصائي اجتماعي		المعلمين		وظائف إدارية مساعدة (مخزن+إداري+م شرف+أنشطة)		وكيل		مدير		البيان		
	إجمالي	إناث	ذكور	إناث	ذكور	إناث	ذكور	إناث	ذكور	إناث	ذكور	إناث	ذكور	إناث	ذكور	إناث	ذكور	إناث		ذكور	
106	105	104	103	102	101	99	98	97	96	95	94	93	92	91	90	89	88	87	86	85	84
18	13	5	6	1	3	4	0	0	0	0	0	0	4	0	0	0	0	0	0	0	أقل من ثانوية
198	139	59	9	0	3	3	1	1	0	0	1	0	118	42	28	12	7	1	0	0	ثانوية
382	239	143	11	4	2	0	5	1	1	0	5	3	205	98	28	32	9	4	1	1	دبلوم بعد الثانوية
1199	825	374	15	4	7	1	5	4	25	10	39	13	687	263	40	44	36	26	11	9	جامعي فأعلى
1797	1216	581	41	9	15	8	11	6	26	10	45	16	1014	403	96	88	52	31	12	10	الإجمالي
210	180	30	5	0	2	0	3	0	5	2	31	4	114	10	9	4	15	9	5	1	متدربون
94	64	30	5	0	1	2	0	0	1	0	5	3	49	14	18	7	1	2	2	2	من الإجمالي حملة مؤهلات غير تربوية
328	297	31	3	0	1	3	0	0	1	0	0	2	292	17	10	9	0	0	0	0	متطوعون

تعز
القاهرة

المحافظة
المديرية



نموذج (D-1-B) خلاصة تجميعية بقوائم بيانات المدارس على مستوى مكتب التربية والتعليم بالمديرية

خلاصة عددية بالمدارس الحكومية والطلاب والقوى العاملة بحسب مكتب التربية والتعليم بالمديرية

عدد مجالس الآباء/ الأمهات	أباء	عدد المعلمين المتطوعين			منهم المعلمين			عدد القوى العاملة الثابتين			الطلاب المتسربين	الطلاب نوي الاحتياجات الخاصة	عدد الطلاب النازحين	عدد الطلاب ثانوي			عدد التلاميذ اساسي			عدد المدارس الحكومية فقط		
		اجمالي	إناث	ذكور	اجمالي	إناث	ذكور	اجمالي	إناث	ذكور				اجمالي	إناث	ذكور	اجمالي	إناث	ذكور	اساسية / ثانوية	ثانوية	اساسية
0	22	328	306	22	1417	1014	403	1893	1312	581	365	209	1468	5852	3121	2731	15799	9174	6625	0	11	11

خلاصة تجميعية بعدد الغرف التي يحتويها المبنى بحسب نوع الاستخدام على مستوى المديرية

سور المدرسة	ساحات مدرسية	حمامات	الإجمالي	غرف أخرى	غرف صحة مدرسية	غرف حراسة	بوفيه او مقصف	غرف حاسوب	غرف معمل علوم ثانوي	غرف معمل علوم اساسي	غرف مخزن	غرفة أرشيف	غرف إخصائي	غرف أنشطة	غرف إدارية	غرف دراسية ثانوي	غرف دراسية اساسي	البيان
41	40	39	38	37	36	35	34	33	32	31	30	29	28	27	26	25	24	23
18	24	286	756	34	12	16	23	13	12	15	26	19	20	22	58	138	348	الإجمالي
17	20	227	638	29	12	15	18	10	10	11	23	19	19	19	51	113	289	صاحبة
1	4	59	108	5	0	1	5	3	2	4	2	0	1	2	7	25	51	بحاجة إلى ترميم
0	0	0	10	0	0	0	0	0	0	0	1	0	0	1	0	0	8	غير صاحبة

خلاصة تجميعية بعدد التجهيزات والأثاث المدرسي على مستوى المديرية

مدى توفر ١. متوفر ٢. غير متوفر	صندوق اسعافات أولية	حقائب ترفيهية	إذاعة مدرسية	معمل علوم ثانوي	معمل علوم اساسي	مكيف	جهاز تلفون	جهاز تلفزيون	طابعة كمبيوتر	أجهزة حاسوب	طاقة شمسية	مراوح	آلة تصوير	سبورات بيضاء	كراسي ادارة	دواليب ادارة	مكاتب ادارة	طاولت مفرده	مقاعد مفرده	مقاعد مزدوجة	البيان	
64	63	62	61	60	59	58	57	56	55	54	53	52	51	50	49	48	47	46	45	44	43	42
10	22	41	42	21	14	12	3	5	14	26	95	23	235	15	456	671	223	134	3800	5478	6518	الإجمالي
10	22	39	38	18	8	7	0	1	10	19	40	18	119	10	387	553	160	89	3007	4448	5575	الصالح
0	0	2	0	2	4	5	3	3	3	3	51	3	89	3	43	88	50	37	685	785	570	محتاج إلى صيانة
0	0	0	4	1	2	0	0	1	1	4	4	2	27	2	26	30	13	8	108	245	373	تالف

استمارة بيانات الوضع الراهن لحجم أنشطة القطاع الخاص العاملة بقطاع التعليم في مديرية القاهرة
للعام 2023م

م	أسم المرفق التعليمي	موقع المرفق	الاحياء/العزل المستفيدة	الفئة المستفيدة	عدد المستفيدين		
					ذكور	إناث	الإجمالي
1	النبراس الأهلية	المسبح الأعلى	المسيح الأعلى	كل فئات المجتمع	487	360	847
2	فرع النبراس الأهلية	المسبح الأعلى	المسبح الأعلى	كل فئات المجتمع	429	0	429
3	اجيال النبراس الأهلية	الروضة	الروضة	كل فئات المجتمع	343	147	490
4	الأكاديمية الأهلية	التحرير الأعلى	التحرير الأعلى	كل فئات المجتمع	461	222	683
5	زينب الرئيسي الأهلية	وادي القاضي	وادي القاضي	كل فئات المجتمع	413	84	497
6	زينب الشافعي الأهلية	حي الشافعي	حي الشافعي	كل فئات المجتمع	36	196	232
7	فرع زينب الأهلية الجمهوري	الجمهوري	الجمهوري	كل فئات المجتمع	75	54	129
8	زينب الأهلية ((المجلية	المجلية	المجلية	كل فئات المجتمع	48	26	74
9	سام الأهلية	الجمهوري	الجمهوري	كل فئات المجتمع	282	118	400
10	عالم الطفل الأهلية	المسبح	المسبح	كل فئات المجتمع	255	204	459
11	نور الفجر الأهلية	الروضة الشمالية	الروضة الشمالية	كل فئات المجتمع	318	122	440
12	طيبة الأهلية	الضبوعة	الضبوعة	كل فئات المجتمع	512	362	874
13	جيل الغد الأهلية	التحرير	التحرير	كل فئات المجتمع	587	337	924
14	الحكمة الأهلية	حول صدام	حول صدام	كل فئات المجتمع	152	122	274
15	الرسالة الأهلية	الروضة الشرقية	الروضة الشرقية	كل فئات المجتمع	345	136	481
16	أزال الأهلية	التوحيد	التوحيد	كل فئات المجتمع	151	92	243
17	دروب المعرفة الأهلية	الروضة	الروضة	كل فئات المجتمع	323	133	456
18	فرع دروب المعرفة الأهلية	الروضة	الروضة	كل فئات المجتمع	177	107	284
19	الفكر الأهلية	جولة سنان	جولة سنان	كل فئات المجتمع	454	218	672

استمارة بيانات الوضع الراهن لحجم أنشطة القطاع الخاص العاملة بقطاع التعليم في مديرية القاهرة
للعام 2023م

م	أسم المرفق التعليمي	موقع المرفق	الاحياء/العزل المستفيدة	الفئة المستفيدة	عدد المستفيدين		
					ذكور	إناث	الإجمالي
20	أم القرى الأهلية	زيد الموشكي	زيد الموشكي	كل فئات المجتمع	186	40	226
21	الوعي الأهلية	الضبوة	الضبوة	كل فئات المجتمع	121	75	196
22	الصدارة الأهلية	الضبوة	الضبوة	كل فئات المجتمع	110	62	172
23	المعالي الأهلية	جولة سنان	جولة سنان	كل فئات المجتمع	128	67	195
24	العلياء الأهلية	الضبوة	الضبوة	كل فئات المجتمع	85	54	139
25	السلطان الأهلية	حارة الهندي	حارة الهندي	كل فئات المجتمع	186	125	311
26	الاتقان الأهلية	سبعة يوليو	سبعة يوليو	كل فئات المجتمع	211	60	271
27	جنتي الأهلية	المجلية	المجلية	كل فئات المجتمع	82	58	140
28	الألفية الأهلية	الإخوة	الإخوة	كل فئات المجتمع	78	46	124
29	الرؤية الذكية الأهلية			كل فئات المجتمع	60	43	103
30	البيان الأهلية	المجلية	المجلية	كل فئات المجتمع	156	88	244
31	نور المعرفة الأهلية	وادي القاضي	وادي القاضي	كل فئات المجتمع	115	76	191
32	زاد الأهلية			كل فئات المجتمع	230	105	335
33	أبجد الأهلية	حول صدام	حول صدام	كل فئات المجتمع	159	100	259
34	رواد السلام الأهلية	حارة السلام	حارة السلام	كل فئات المجتمع	194	117	311
35	الوطن الأهلية	الضبوة	الضبوة	كل فئات المجتمع	55	43	98
36	النخبة الأهلية	السعيد	السعيد	كل فئات المجتمع	71	31	102
37	الجيل الصاعد الأهلية	التحرير الأسفل	التحرير الأسفل	كل فئات المجتمع	167	87	254
38	المناهل بالوادي الأهلية	وادي القاضي	وادي القاضي	كل فئات المجتمع	123	75	198
39	المناهل مسبح الأهلية	المسبح	المسبح	كل فئات المجتمع	121	86	207

استمارة بيانات الوضع الراهن لحجم أنشطة القطاع الخاص العاملة بقطاع التعليم في مديرية القاهرة
للعام 2023م

عدد المستفيدين	الفئة المستفيدة	الاحياء/العزل المستفيدة	موقع المرفق	أسم المرفق التعليمي	م		
						ذكور	إناث
236	كل فئات المجتمع	المحافظة القديمة	المحافظة القديمة	صرواح الأهلية	40	137	99
247	كل فئات المجتمع			العالمية الأهلية	41	167	80
118	كل فئات المجتمع	التحرير الأسفل	التحرير الأسفل	نون الأهلية	42	85	33
159	كل فئات المجتمع	المجلية	المجلية	الطفل القائد الأهلية	43	63	96
75	كل فئات المجتمع			العظماء الأهلية	44	40	35
359	كل فئات المجتمع	الجمهوري	الجمهوري	فرع الأمجاد الأهلية	45	203	156
85	كل فئات المجتمع			واحة العلم الأهلية	46	46	39
139	كل فئات المجتمع			جود الأهلية	47	92	47
208	كل فئات المجتمع	المجلية	المجلية	ريناد الأهلية	48	117	91
25	كل فئات المجتمع			الاء الطفولة	49	14	11
45	كل فئات المجتمع	الروضة	الروضة	رائد البشائر الأهلي	50	28	17
209	كل فئات المجتمع	المسبح	المسبح	روضة النبراس	51	115	94
40	كل فئات المجتمع	المسبح	المسبح	روضة عالم الطفل	52	24	16
14909			اجمالي			9617	5292

❖ المؤشرات العامة لقطاع التعليم

قائمة البيانات والمؤشرات العامة للعام 2022م			
مسمى المؤشر	المؤشر	العدد	البيان
نسبة المدارس من اجمالي عدد المدارس في المديرية	%100	74	اجمالي عدد المدارس في المديرية
	30%	22	عدد المدارس في التعليم الحكومي
	%70	52	عدد المدارس في التعليم الاهلي

نسبة عدد الطلاب في المدارس الحكومية والاهلية	100%	36523	اجمالي عدد الطلاب في مدارس المديرية	عدد الطلاب في مدارس المديرية
	59%	21651	عدد الطلاب في المدارس الحكومية	
	41%	14909	عدد الطلاب في المدارس	

قائمة البيانات والمؤشرات العامة للعام 2022م

البيان	العدد	المؤشر	مسمى المؤشر
عدد المدارس	22		اجمالي عدد المدارس
	11	50%	نسبة المدارس بحسب المرحلة الدراسية لإجمالي أعداد المدارس
	11	50%	اساسية / ثانوية
	-	0	ثانوية
عدد المدارس بدون مباني مدرسية	7	32%	نسبة المدارس بدون مباني إلى اجمالي عدد المدارس
عدد الطلبة	21323		متوسط عدد الطلبة بالمدارس
	9035	42%	نسبة التلاميذ بحسب الجنس لإجمالي الطلبة
الطلاب الأساسيين	12288	58%	نسبة التلاميذ بالمرحلة لإجمالي الطلبة
	15513	58%	نسبة التلاميذ بحسب الجنس لإجمالي التلاميذ بالمرحلة لإجمالي الطلبة
الطلاب الثانويين	6861	41%	نسبة التلاميذ بحسب الجنس لإجمالي التلاميذ بالمرحلة الأساسية
	9152	59%	نسبة التلاميذ بحسب الجنس لإجمالي التلاميذ بالمرحلة الأساسية
الطلاب النازحين	5810	27%	نسبة الطلاب بالمرحلة لإجمالي الطلبة
	2674	46%	نسبة الطلاب بحسب الجنس لإجمالي الطلاب بالمرحلة الثانوي
الطلاب النازحين	3136	54%	نسبة الطلاب بحسب الجنس لإجمالي الطلاب بالمرحلة الثانوي
	2824	13%	نسبة عدد الطلاب النازحين بالنسبة لأجمالي عدد الطلاب بالمديرية
الطلاب ذوي الاحتياجات الخاصة	614	22%	نسبة الطلاب النازحين بحسب الجنس لإجمالي أعداد الطلبة النازحين
	2210	78%	نسبة الطلاب النازحين بحسب الجنس لإجمالي أعداد الطلبة النازحين
	351	2%	نسبة عدد الطلاب ذوي الاحتياجات الخاصة بالنسبة الى عدد الطلاب في المديرية
الطلاب المتسربين	135	62%	نسبة الطلاب ذوي الاحتياجات الخاصة بحسب الجنس لإجمالي أعداد الطلبة ذوي الاحتياجات الخاصة
	83	38%	نسبة عدد المتسربين بالنسبة الى اجمالي عدد الطلاب بالمديرية
الطلاب المتسربين	232	2%	نسبة عدد المتسربين بالنسبة الى اجمالي عدد الطلاب بالمديرية

قائمة البيانات والمؤشرات العامة للعام 2022م

البيان	العدد	المؤشر	مسمى المؤشر
ذكور	162	70%	نسبة الطلاب المتسربين بحسب الجنس لإجمالي أعداد الطلبة المتسربين
	70	30%	
إجمالي عدد الشعب الدراسية	434	100%	متوسط إعداد الطلبة (إجمالي الطلبة) للشعبة الدراسية
	344	45%	متوسط إعداد التلاميذ بمرحلة التعليم الأساسي للشعبة الدراسية
	90	65%	متوسط إعداد الطلاب بمرحلة التعليم الثانوي للشعبة الدراسية
عدد الغرف الدراسية	485	44%	متوسط إعداد الطلبة (إجمالي الطلبة) بالغرفة الدراسية
عدد المقاعد الدراسية المزدوجة الصالحة	5250	66%	متوسط المقاعد الدراسية المزدوجة الصالحة بالغرفة الدراسية
معامل العلوم	15	68%	نسبة المدارس التي يوجد بها غرف معامل (علوم) عدد المدارس
	24	5%	نسبة غرف المعامل المدرسية
	0	0%	نسبة غرف المعامل المدرسية المجهزة
	0	0%	نسبة غرف المعامل المدرسية الغير مجهزة لإجمالي عدد المدارس
	0	0%	نسبة التي يوجد بها غرف معامل حاسوب لإجمالي عدد المدارس
	0	0%	نسبة المدارس التي يوجد بها غرف معامل حاسوب مجهزة
دورات المياه	22	100%	نسبة المدارس التي يوجد بها حمامات لإجمالي عدد المدارس
	272	100%	عدد الحمامات في جميع المدارس
	200	74%	نسبة الحمامات الصالحة لإجمالي الحمامات المستخدمة
	72	26%	نسبة الحمامات المدرسية الغير صالحة للاستخدام وتحتاج الى ترميم بالنسبة الى إجمالي الحمامات
عدد المدارس التي تتوفر فيها أدوات الأمن والسلامة	0	0%	نسبة المدارس التي تتوفر فيها أدوات الأمن والسلامة لإجمالي عدد المدارس
عدد المقاعد الدراسية المزدوجة الصالحة	3442	47%	متوسط المقاعد الدراسية الصالحة بالغرفة الدراسية

قائمة البيانات والمؤشرات العامة للعام 2022م

البيان	العدد	المؤشر	مسمى المؤشر
عدد المدارس التي يوجد بها غرف معاملة مدرسية	14	64%	نسبة المدارس التي يوجد بها غرف معاملة مدرسية لإجمالي عدد المدارس
القوى العاملة بالمدارس	إجمالي القوى العاملة بالمدارس	2812	متوسط إجمالي القوى العاملة بالمدارس لإجمالي المدارس
	ذكور	895	نسبة الذكور إجمالي القوى العاملة الثابتة بالمدارس
	إناث	1917	نسبة الإناث إجمالي القوى العاملة الثابتة بالمدارس
عدد القوى العاملة بالمدارس بحسب المؤهل والجنس	أقل من ثانوية	5	نسبة القوى العاملة بالمدارس بحسب المؤهلات والجنس إجمالي القوى العاملة بالمدارس بحسب الجنس
		2	
		7	
	ثانوية	125	
		277	
		402	
	دبلوم بعد الثانوية	97	
		237	
		334	
	جامعي فأعلى	387	
		1001	
		1388	
عدد القوى العاملة من المتطوعين بالمدارس بحسب المؤهل والجنس	أقل من ثانوية	5	نسبة القوى العاملة المتطوعين بالمدارس بحسب المؤهلات والجنس إجمالي القوى العاملة بالمدارس بحسب المؤهلات والجنس
		2	
		7	
	ثانوية	9	
		72	
		81	
	دبلوم بعد الثانوية	2	
		68	
		70	
	جامعي فأعلى	7	
		184	
		191	

قائمة البيانات والمؤشرات العامة للعام 2022م

مسمى المؤشر	المؤشر	العدد	البيان	
نسبة المعلمين بحسب الجنس لإجمالي القوى العاملة بحسب الجنس	27%	475	ذكور	عدد المعلمين
	73%	1258	اناث	
	100%	1733	الإجمالي	
نسبة المعلمين بحسب المؤهل والجنس لعدد المعلمين بحسب الجنس	71%	5	أقل من ثانوية	إجمالي المعلمين بحسب المؤهل والجنس
	29%	2		
	100%	7		
	30%	93	ثانوية	
	70%	220		
	100%	313		
	28%	85	دبلوم بعد الثانوية	
	72%	219		
	100%	304		
	26%	295	جامعي فأعلى	
74%	819			
	100%	1114		
نسبة المعلمين المتطوعين بالمدارس بحسب المؤهلات والجنس لإجمالي المعلمين بالمدارس بحسب المؤهلات والجنس			أقل من ثانوية	عدد المعلمين المتطوعين بالمدارس بحسب نوع العمل الحالي والجنس
	11%	9	ثانوية	
	89%	72		
	100%	81		
	3%	2	دبلوم بعد الثانوية	
	97%	68		
	100%	70		
	4%	7	جامعي فأعلى	
96%	184			
	100%	191		
نسبة الأخصائيين الاجتماعيين بحسب الجنس لإجمالي القوى العاملة بحسب الجنس	100%	63	عدد الأخصائيين الاجتماعيين	
	30%	19	ذكور	الأخصائيين الاجتماعيين
	70%	44	اناث	

قائمة البيانات والمؤشرات العامة للعام 2022م

البيان	العدد	المؤشر	مسمى المؤشر
عدد المدارس التي يوجد بها اخصائيين اجتماعيين	19	86%	نسبة المدارس التي يوجد بها اخصائيين اجتماعيين لإجمالي عدد المدارس
أمناء المعامل	عدد أمناء المعامل	31	100%
	ذكور	10	32%
	إناث	21	68%
عدد المدارس التي يوجد بها أمناء معاملة	14	63%	نسبة المدارس التي يوجد بها أمناء المعامل لإجمالي عدد المدارس التي يوجد بها معاملة مجهزة
الموجهين	عدد الموجهين	56	100%
	ذكور	25	45%
	إناث	26	46%
عدد القوى العاملة بالمدراس الذين تلقوا تدريب خلال الخمس السنوات الأخيرة بحسب الجنس	إجمالي القوى العاملة بالمدراس المتدربين	84	100%
		9	11%
		75	89%
	عدد المعلمين المتدربين	84	100%
		9	11%
		75	89%
عدد أمناء المعامل المتدربين		0	
		0	
		0	
عدد الإخصائيين الاجتماعيين المتدربين		37	100%
		12	32%
		25	68%
عدد الموجهين الذين تلقوا تدريب خلال الخمس السنوات		6	100%
		3	50%
		3	50%
عدد المدارس التي يوجد بها مجالس آباء/ أمهات المدارس	20	90%	نسبة المدارس التي يوجد بها مجالس آباء/ أمهات لإجمالي عدد المدارس

قائمة البيانات والمؤشرات العامة للعام 2022م

البيان	العدد	المؤشر	مسمى المؤشر
عدد مجالس الآباء/ الأمهات الفاعلة	20	90%	نسبة المجالس/المدارس الفاعلة لعدد المدارس التي يوجد بها مجالس
عدد المدارس التي لا تملك إذاعة مدرسية	7	31%	نسبة المدارس التي يوجد بلا تملك اذاعات مدرسية لإجمالي عدد المدارس
عدد المدارس التي تتوفر فيها الحفائب الترفيهية	0		نسبة المدارس التي يوجد بها حفائب ترفيهية لإجمالي عدد المدارس
عدد المدارس التي تتوفر أدوات الامن والسلامة	0		نسبة المدارس التي تتوفر أدوات الامن والسلامة لإجمالي عدد المدارس

❖ التحديات واهم المشاكل والتأثيرات المرتبة عليها

التأثيرات السلبية	التحدي العام للقطاع	المشاكل/الاسباب
<ul style="list-style-type: none"> زيادة عدد المتسرب للطلاب/ات من العملية التعليمية. زيادة أعداد المنقطعين من التعليم العام. فقدان الثقة بالمدارس الحكومية انخفاض أعداد الملتحقين بالتعليم الأساسي. تدني مستوى التحصيل العلمي لدى الطلاب. انتشار ظاهرة تعاطي المخدرات في أوساط الشباب. انتشار ظاهرة الجريمة. التحاق كثير من الشباب بالمجاميع العسكرية. ارتفاع نسبة الرسوب في أوساط الطلاب. 	<p>ضعف في جودة خدمات التعليمية المقدمة لسكان المديرية</p>	<ul style="list-style-type: none"> عدم كفاية الموارد المالية لتأمين متطلبات التعليم توقف انشاء مدارس جديدة او بناء فصول إضافية للمباني القائمة بسبب نقص الموارد المالية نتيجة الحرب. خروج مباني بعض المدارس الحكومية عن الخدمة نتيجة تدميرها كلياً او جزئياً او استخدامها كمقرات عسكرية. نقص كبير في توفير المناهج الدراسية. نقص كبير في الكراسي (المزدوجة والفردية) نتيجة تهالك الموجود وزيادة عدد الطلاب. ارتفاع نسبة الفقر الذي أدى إلى عدم قدرة الاسر على توفير المستلزمات الدراسية لأبنائهم. نزوح عدد كبير من المدرسين نتيجة الحرب. قلة المدارس المخصص للإناث. توقف عملية التوظيف الجديد منذ العام 2013م. احالة عدد من القوى العاملة الى التقاعد.

❖ أهداف التعافي والنتائج المتوقعة للقطاع

التأثيرات الايجابية المتوقعة	الأهداف الفرعية	هدف التعافي للقطاع
<ul style="list-style-type: none"> • تخفيض أعداد للطلاب/ات المتسربين من التعليم العام. • عودة الثقة بالمدارس الحكومية • زيادة أعداد الملحقين بالتعليم العام. • ارتفاع مستوى التحصيل العلمي لدى الطلاب. • انخفاض انتشار ظاهرة تعاطي المخدرات في أوساط الشباب. • تدني انتشار ظاهرة الجريمة. • انخفاض أعداد الشباب الملحقين بالمجاميع العسكرية. • انخفاض نسبة الرسوب في أوساط الطلاب. 	<p>استعادة نسبة التغطية الاستيعابية للتعليم العام في المديرية من نسبة (50%) إلى نسبة (80%) خلال فترة الخطة.</p>	<p>استعادة جودة خدمات التعليم الأساسي لسكان المديرية خلال فترة الخطة</p>

(2) قطاع الصحة

الوضع الراهن لقطاع الصحة بالمديرية

أحدث الصراع المسلح منذ 2015م في اليمن والذي تسبب بأزمة اقتصادية وانهيار الوضع الصحي وتفاقم الأمراض المعدية والشائعة وتراجع مؤشرات الرعاية الصحية الأولية لقطاع الصحة الامر الذي أكدته تقارير المنظمات الدولية وبالأخص منظمة الصحة العالمية؛ إلا ان القطاع ضل يقدم الخدمات المتمثلة بي (الرعاية الصحية الأولية المتمثلة بالتحصين والصحة الانجابية والرعاية التكاملية للطفل والتغذية للأطفال المصابون بسوء التغذية المتوسط والوخيم والامهات المصابات بسوء التغذية) للسكان بشكل يومي ومستمر نتيجة تدخل بعض المنظمات الدولية في دعم هذا القطاع.

حسب بيانات السلطة المحلية بالمديرية بلغ اجمالي عام المرافق الصحية بالمديرية عدد (5) مرافق صحية منها (عدد 4) مراكز صحية وعدد (1) وحدة صحية) وهي قليلة جدا بالإضافة الى تمركزها في منطقة محدد حيث فقط، ويعمل عدد (3) مرافق في مباني ثابتة وعدد (2) مرافق في مباني مؤقتة، يتواجد القطاع الخاص بالمديرية في المجال الصحي من خلال وجود عدد (172) مرافقا صحيا منها (عدد 6) مستشفى تخصصيه وعدد (17) مركز طبي صحي وعدد (76) عيادة امراض عامه وعدد (39) عيادة أسنان وعدد (21) عيادة إسعافات أوليه وعدد (31) مختبر.

بالرغم من مواصلة المنظمات الدولية التدخلات خلال الأعوام السابقة الداعمة لخدمات الرعاية الصحية على مستوى المديرية الأخرى إلا ان تلك المنظمات ليس لها أي تدخلات داعمة للمرافق الصحية الحكومية المتواجدة في المديرية، وبما أن المؤشرات والتقارير المحلية والدولية تشير الى حدوث ازمه انسانيه متكررة وانتكاسه للمؤشرات الصحية في المديرية فلا بد من تدخلاً فعليا من جميع الجهات (الحكومية والخاصة، والمنظمات الدولية) وخاصة وان القطاع يشهد:

- ✓ تدني مستوى دخل الكوادر الصحية الرسمية
- ✓ عجز كبير في الكادر الطبي والفني والتخصصي.
- ✓ قلة الأثاث والأجهزة الطبية.
- ✓ انتشار الامراض الوبائية والحميات الفيروسيه.
- ✓ عدم توفر الادوية والمحاليل الوريدية لمواجهة الامراض الوبائية والحميات الفيروسيه للمترددين
- عدم توفر ادوية الامراض المزمنة.
- ✓ ارتفاع اسعار المحاليل المخبرية

❖ أهم التغيرات التي خلفتها إفرزات الحرب على القطاع بالمديرية والحلول المتبعة.

الحلول المتبعة من قبل السلطة المحلية او المجتمع للتخفيف من حدة الافرازات التي خلفتها الحرب	أهم التغيرات التي خلفتها إفرزات الحرب على هذا القطاع
<ul style="list-style-type: none"> • اعادة ترميم المباني المدمرة جزئيا (مركز الوحدة) • عمل اتفاقيات لمدة عامين مع الهلال الاحمر القطري للتدخل في دعم عدد اربعة مرافق صحية بالأجهزة والاثاث والادوية والحوافز للكادر الامر الذي ادى الى رفع مستوى الخدمات الطبية نتيجة هذا التدخل الفعال • قيام المرافق الصحية بإجراءات التعاقد مع كوادر طبية لتغطية العجز مع وجود منظمات داعمة خلال الفترة السابقة • دعم المرافق الصحية بالمطهرات وادوات النظافة اثناء جائحة كورونا 	<ul style="list-style-type: none"> • عجز كبير في الكادر الطبي والفني بسبب النزوح • قلة الأثاث والأجهزة الطبية. • التدمير الجزئي لبعض المرافق الصحية • انتشار الامراض الوبائية والحميات الفيروسية

تم جمع بيانات الوضع الراهن للمرافق الصحية الكوادر من (قسم الاحصاء بمكتب الصحة بالمديرية) والموضحة في الاستمارة رقم (1).

رقم (1) استمارة الوضع الراهن لحجم أنشطة القطاع الحكومي العاملة بقطاع الصحة في مديرية القاهرة للعام 2023م

الكادر																نسبة التغطية من عدد السكان (عدد المتردين ÷ عدد السكان) × 100	عدد المتردين خلال العام الماضي 2022م			التجهيزات	نوع المرفق الصحي			عدد السكان	الإحصاء/العزل التي يغطيها المرفق الصحي (الزمام الأول، الثاني، والثالث)	العنوان	اسم المرفق الصحي /
الإجمالي	أخرى	قابلة مجتمع	فني	ممرض	م. طبي	طبيب عام	طبيب اختصاصي	اجمالي	إناث	ذكور	يعمل لا يعمل	جزئي	مكتمل	مستشفى	مركز صحي		وحدة صحية	الجمهورية	المستشفى الجهوي								
0	0							0	0				<	1			40713	10	الجمهورية	المستشفى الجهوي							
0	0							0	0				<	1			####	9	النقطة الرابع	المستشفى الجهوي							



وزارة الإدارة المحلية

1 2	10	6	5	2												188	55021	34538	20483	✓				1			29261	3	وادي القاضي	مركز 14 أكتوبر
1 5	16	7	5	2			1	2	2							0	0			✓		1				36438	5	المسبح	مستشفى التناور	
1 2	9	5	5	3												107	36539	23321	13218	✓			1			34189	5	الضبوغة	مركز الوحدة بالضبوغة	
1 5	4	8	2	2												240	60567	33308	27259	✓			1			25275	4	الروضة	مركز 22 مايو	
1 4	6	7	5	3												185	60639	39056	21583	✓			1			32834	5	ديوكس	مركز 26 سبتمبر	
6	1	2	1	2												61	8288	5130	3158	✓			1			13624	2	المفتش	وحدة المفتش الصحية	
7 4	46	3 5	23	14	0	0	1	1 1	7	2	4	11	9	1	2	78 0	221054	135353	85701	0	0	0	3	4	1	253980				

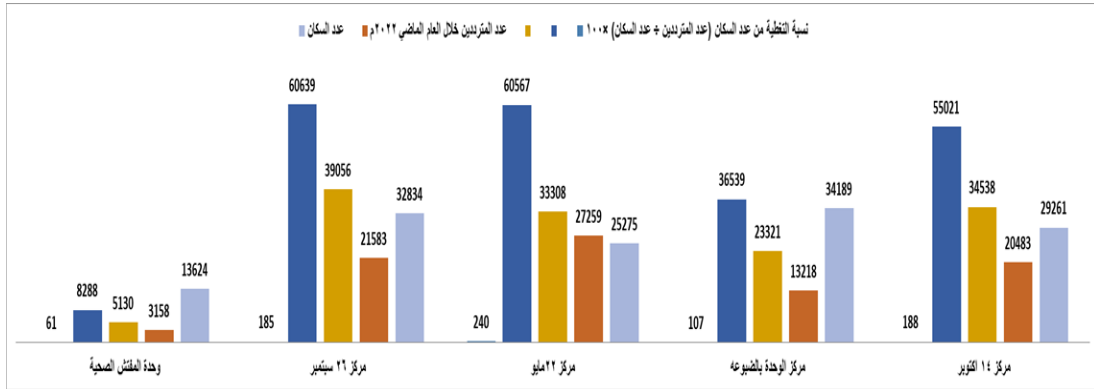

من خلال الرسم البياني والاستمارة رقم (1) تتضح المؤشرات التالية

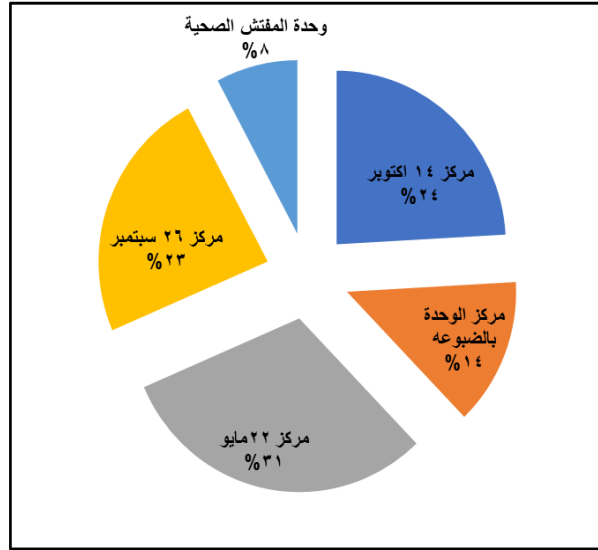

تم جمع بيانات الوضع الراهن لأنشطة القطاع الخاص العاملة بالمديرية من
(قسم الترصد الوبائي بمكتب الصحة بالمديرية) والموضحة في الاستمارة رقم (2).

رقم (2) إستمارة الوضع الراهن لحجم أنشطة القطاع الخاص العاملة بقطاع الصحة في مديرية القاهرة للعام 2023م

رقم	نوع المرفق الصحي	موقع المرفق	الاحياء/العزل التي يغطيها المرفق الصحي (الزمام الأول، الثاني، والثالث)	عدد السكان	عدد المرافق							عدد المترددين في العام الماضي				
					مستشفى	مستوصف	وأعراض	مجانحة	عيادات	عيادات أسنان	مركز أشعة		مختبرات	صيدليات		
1	مستشفى الروضة	الروضة		25275	1								135	34024	18840	15184
2	مركز الشهيد الدرّة	سوق الصميل		41646		1							42	17378	11732	5646
3	مستوصف الشرق	التحرير الاسفل		32834		1							53	17544	9962	7582
4	مستوصف الدقاف	المسيح الاعلى		36438		1							54	19603	10931	8672
	إجمالي			136193	3	1	0	0	0	0	0	0	284	88549	51465	37084

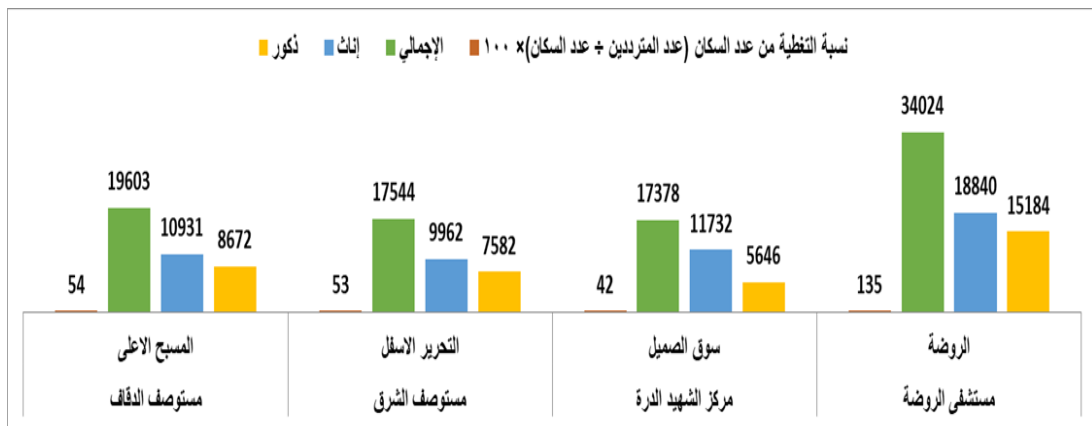

من خلال الاستمارة رقم (2) والرسم البياني تتضح المؤشرات التالية:

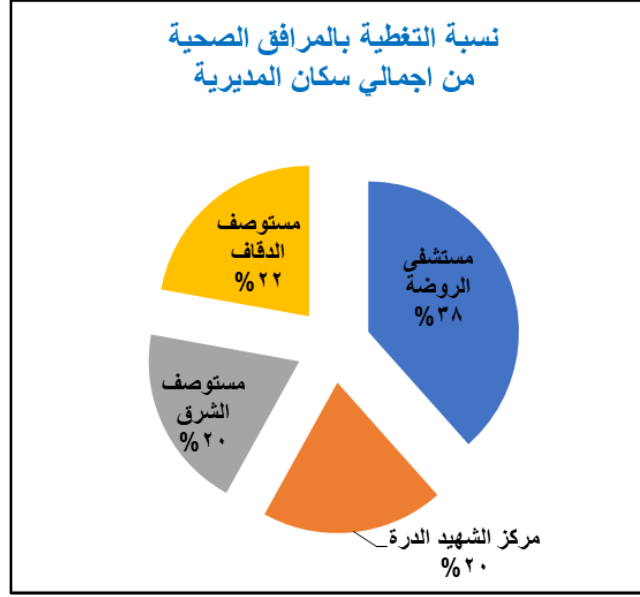

❖ التحدي واهم المشاكل والتأثيرات المرتبة عليها

التأثيرات السلبية	التحدي العام للقطاع	المشاكل/الاسباب
<ul style="list-style-type: none"> • تفشي الامراض المعدية والأوبئة. • ارتفاع معاناة السكان في تلقي الخدمات الصحية. • ارتفاع معدل الوفيات وخاصة الأطفال والأمهات. • انخفاض ثقة السكان بالقطاع الحي. • زيادة انتشار الحميات • ارتفاع معدل سوء التغذية • ظهور سلالات بكتيرية مقاومه للأدوية. • زيادة أعداد المنقطعين من التعليم العام. 	<p>تدني قدرة القطاع في تقديم الخدمات الطبية لسكان المديرية</p>	<ul style="list-style-type: none"> • نزوح الكادر الوظيفي المؤهل. • عزوف أغلبية الكادر الصحي المتبقي في المديرية على العمل بالمرافق الصحية الحكومية لانخفاض مستوى الراتب. • ضعف كفاءة الكادر الحالي. • قلة الاعتمادات المالية الكافية لمواجهة متطلبات قطاع الصحة. • بعض المرافق الصحية ليست ثابتة لعدم وجود مباني حكومية لها. • نقص في المعدات والاجهزة التشخيصية. • عدم توفر امكانيات للمجلس المحلي لبناء عدد اثنين مراكز صحية بالمديرية • نقص في توفر المحاليل المخبرية للارتفاع الحاد في أسعارها. • شحة توفير الديزل لتوليد الطاقة الكهربائية وارتفاع أسعاره. • غياب المصادر الأخرى لتوليد الطاقة الكهربائية.

❖ أهداف التعافي والنتائج المتوقعة لقطاع الصحة

التأثيرات الايجابية المتوقعة	الأهداف الفرعية	هدف التعافي للقطاع
<ul style="list-style-type: none"> • انخفاض الامراض المعدية والأوبئة. • انخفاض معاناة السكان في تلقي الخدمات الصحية. • انخفاض معدل الوفيات وخاصة الأطفال والأمهات. • تدني انتشار الحميات. • إرتفاع ثقة السكان بالقطاع الحي. • تدني معدل سوء التغذية. • القضاء على سلالات البكتيرية المقاومة للأدوية. • انخفاض أعداد المنقطعين من التعليم العام. 	<ul style="list-style-type: none"> • استعادة القدرة الاستيعابية للخدمات الصحية المتكاملة في المديرية من (30%) إلى (50%) خلال فترة الخطة. • استعادة جودة الخدمات الصحية المتكاملة في المديرية من (40%) إلى (50%) خلال فترة الخطة. 	<p>استعادة تقديم الخدمات الطبية لسكان المديرية خلال فترة الخطة من نسبة (60%) إلى (70%)</p>

ثالثاً: مجال التنمية الاجتماعية

(1) قطاع الفئات الأولى بالرعاية والضمان الاجتماعي

الوضع الراهن للفئات الأولى بالرعاية والضمان الاجتماعي

شهد صندوق الرعاية الاجتماعية طفرة كبيرة في تقديم خدماته قبل الحرب والتي تمثلت في المسوحات الميدانية للأسر الفقيرة وصرف المساعدات النقدية لعدد 8339 مستفيد.

كما يعمل الصندوق في تحسين الوضع المعيشي للأسر المشمولة من خلال تدريب وتأهيل المستفيدين وأبناءهم وإكسابهم مهارات حرفية وتقديم قروض بيضاء بدون فوائد لمن حصلوا على التدريب لإقامة مشاريع صغيرة لتحسين الوضع المعيشي؛ كما تم زيادة المساعدات المعيشية للمستفيدين بنحو 50% في عام 2014 م وكان الصندوق خلال السنوات الأخيرة موضع ثقة لدى الداعمين الدوليين حيث كان منفذاً لعدد من المشاريع المقدمة من الاتحاد الأوروبي ومنظمة اليونسف منها:

- مسح لخارطة المهمشين في عدد (9) مديريات بتمويل من منظمة اليونسف وكان أحد الشركاء في صرف الحوالات النقدية للأسر المهمشة إلى جانب بنك الأمل ومؤسسة همة شباب.
- برنامج الحماية الاجتماعية بالشراكة مع منظمة اليونسف ومكتب الشؤون الاجتماعية.
- برنامج التوعية الميدانية وإيصال الرسائل الصحية بدعم منظمة اليونسف إلى جانب المشاركة.
- تنفيذ المسح الميداني لتحديد الفقر الحضري في عدد خمس مديريات بالتنسيق مع جامعة تعز.

• المشاركة في برنامج الشراكة المجتمعية في محافظة تعز للتنسيق بين الجهات الحكومية والقطاع الخاص (تجربة تميزت بها محافظة تعز).

• إلى جانب المشاركة الفاعلة في العديد من البرامج الخاصة بالحماية الاجتماعية.

بلغت نسبة الفقر في المديرية أكثر من 45% من إجمالي عدد السكان (وهذه الإحصائية كانت قبل الحرب ولا توجد إحصائيات جديده) ونتوقع أن تزيد نسبة الفقر أعلى من 45% نظراً لما تمر به البلاد من أحداث وحروب وبالتالي كانت تغطية صندوق الرعاية لأقل من 6% من الشرائح المستهدفة (الفقراء - أصحاب الاحتياجات الخاصة - المهمشين - الفئات الضعيفة نساء وأطفال) ومع الأحداث التي مرت بها تعز أدى ذلك الى تفاقم الحالات الأكثر احتياجاً للرعاية وظهور حالات أخرى من الاحتياج من ضمنها النازحين والنساء التي تعول اسرها وكذلك المعاقين جزئياً وكليا إضافة الى الاضرار المادية التي خلفتها الحرب من تهدم بعض المنازل كلياً او جزئياً.

❖ أهم التغيرات التي خلفتها إفرزات الحرب على القطاع بالمديرية والحلول المتبعة.

الحلول المتبعة من قبل السلطة المحلية او المجتمع للتخفيف من حدة الافرازات التي خلفتها الحرب	أهم التغيرات التي خلفتها افرزات الحرب على هذا القطاع
<ul style="list-style-type: none"> • الاعتماد على تدخلات المنظمات والمؤسسات الدولية والمحلية بتقديم المساعدات والمعونات للمشمولين بالضمان في صندوق الرعاية الاجتماعية. • لا يوجد أي حلول أخرى لبقية التغيرات. 	<ul style="list-style-type: none"> • فقدان جميع الوثائق والادوات الخاصة بالقطاع نتيجة وقوع مبنى المديرية السابق في خط النار. • نزوح بعض موظفين القطاع. • توقف ميزانية الرعاية الاجتماعية عن الصرف. • توقف التدريب والتأهيل والقروض. • توقف خدمات صندوق المعاقين. • ضعف التجهيزات المكتبية الخاصة بالقطاع في مبنى المديرية الحالي. • غياب الدورات التأهيلية التدريبية لموظفين القطاع في المديرية وبالتالي تدني مستوى قدرة الكادر الوظيفي. • توقفت ورشه (منجرة العزيمة) لعدم قدرتها على توفير المواد الخام. • الاضرار التي لحقت بالفئات الاولى بالرعاية منها (النزوح - الفقر - التسرب من التعليم - ازدياد

نسبة البطالة - المرض - تدني مستوى المعيشي بشكل كبير - قلة المساعدات الخاصة لهذه الفئة - انتشار الجريمة واعمال العنف بين أوساط الفئات الأولى بالرعاية).

تم تحديد الفئات الأولى بالرعاية وعدد كل فئة من (صندوق الرعاية الاجتماعية)

موضحة في الجدول التالي:

الإجمالي العام	أخرى	شيخوخة	عاطل عن العمل	معايدين	عجز كلي مؤقت	عجز كلي دائم	نساء بدون عائل	ايتام
6440	0	1823	1217	668	28	300	2185	219

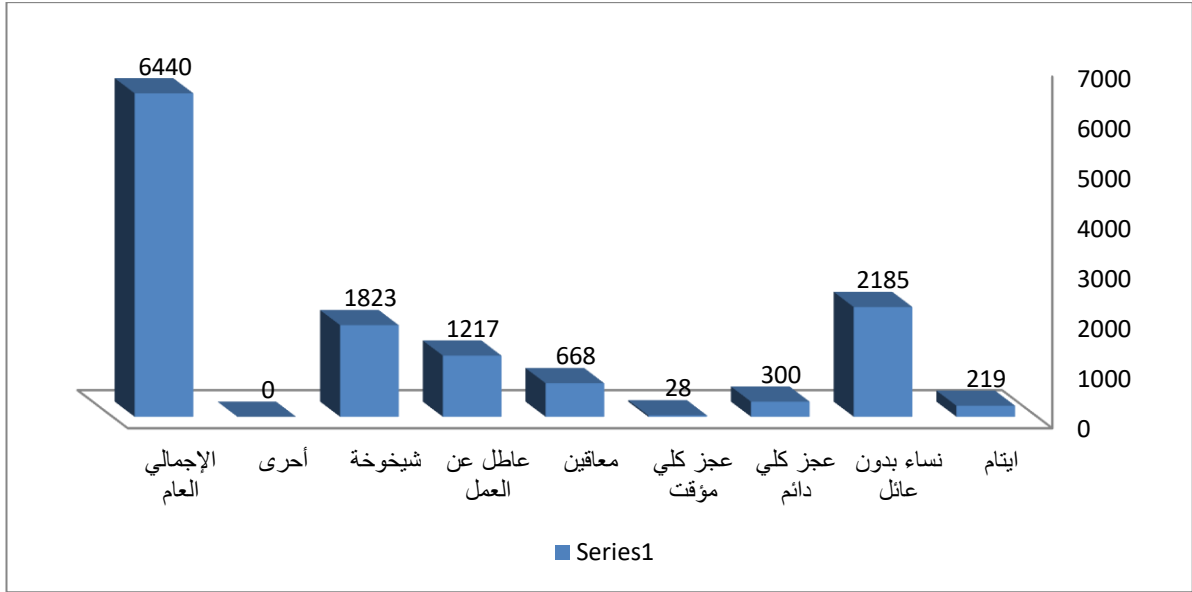

من خلال الجدول السابقة والرسم البياني تتضح المؤشرات التالية:

- إجمالي عدد الحالات المستفيدة من الضمان الاجتماعي لفئة الايتام يمثل (3%) من إجمالي الفئات الأولى بالرعاية المشمولة بالضمان الاجتماعي.
- إجمالي عدد الحالات المستفيدة من الضمان الاجتماعي لفئة النساء بدون عائل يمثل (34%) من إجمالي الفئات الأولى بالرعاية المشمولة بالضمان الاجتماعي.
- إجمالي عدد الحالات المستفيدة من الضمان الاجتماعي لفئة ذوي الإعاقة (عجز كلي دائم) يمثل (9%) من إجمالي الفئات الأولى بالرعاية المشمولة بالضمان الاجتماعي.

- إجمالي عدد الحالات المستفيدة من الضمان الاجتماعي لفئة ذوي الإعاقة (عجز كلي مؤقت) يمثل (0.9%) من إجمالي الفئات الأولى بالرعاية المشمولة بالضمان الاجتماعي.
- إجمالي عدد الحالات المستفيدة من الضمان الاجتماعي لفئة المعاقين (ذوي الهمم) يمثل (10%) من إجمالي الفئات الأولى بالرعاية المشمولة بالضمان الاجتماعي.
- إجمالي عدد الحالات المستفيدة من الضمان الاجتماعي لفئة عاطلين عن العمل من الفقراء يمثل (9.18%) من إجمالي الفئات الأولى بالرعاية المشمولة بالضمان الاجتماعي.
- إجمالي عدد الحالات المستفيدة من الضمان الاجتماعي لفئة الشيخوخة يمثل (28%) من إجمالي الفئات الأولى بالرعاية المشمولة بالضمان الاجتماعي.

تم جمع بيانات الوضع الراهن لحالات الضمان الاجتماعي للفئات الأولى بالرعاية من (صندوق الرعاية الاجتماعية) الموضحة في الاستمارة رقم (1) التالية.

رقم (1) استمارة بيانات الوضع الراهن لحالات الضمان الاجتماعي لمديرية القاهرة للعام 2023											
التصنيف	الحالات حسب النوع		الحالات حسب نوع الفئة الضمانية								
	ذكور	إناث	إتمام	نساء بدون عائل	عجز كلي دائم	عجز كلي مؤقت	معاقين	عاطلين عن العمل	شيخوخة	أخرى	الإجمالي
عدد الحالات المستحقة (إن وجدت)	2,552	2,891									5,443
عدد الحالات المستفيدة من الضمان الاجتماعي	3,012	3,428	219	2,185	300	28	668	1,217	1,823	0	6,440
عدد الحالات المحصورة في الانتظار	480	532	30	210	52	23	22	360	315	0	1,012
الإجمالي	6,044	6,851						1,577	2,138		12,895
إجمالي المبالغ المنصرفة لكل الحالات شهريا											95909400

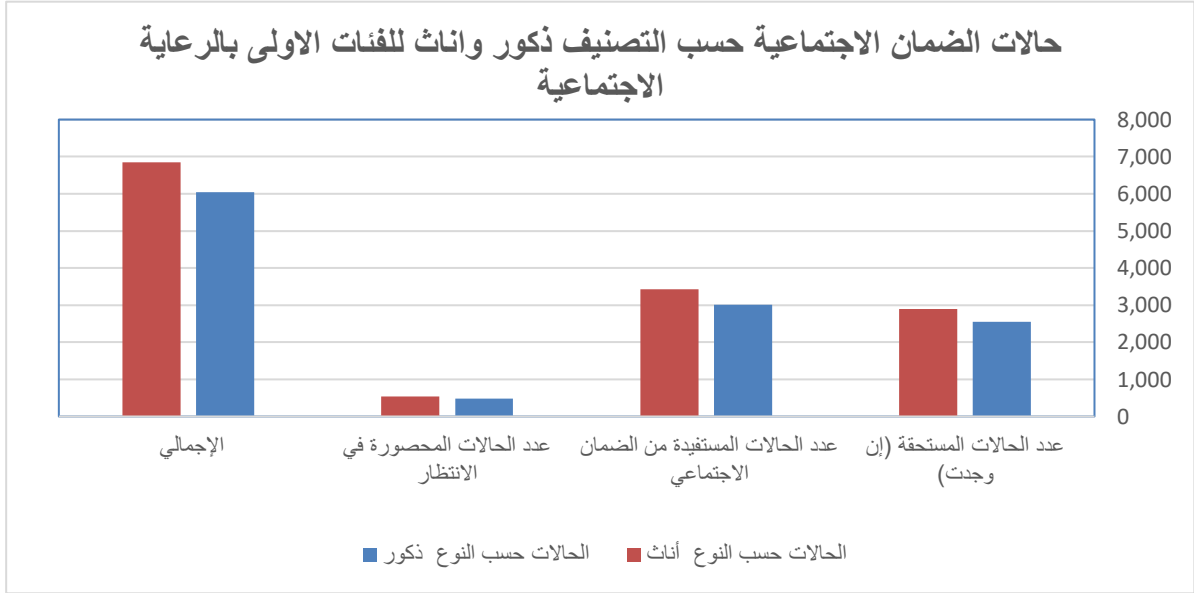

يمثل إجمالي عدد حالات الانتظار والمستحقة مؤشراً خطيراً حيث يبلغ نسبته (50%) وهي نسبة كبيرة جداً يجب الانتباه إليها والاحذ بيدها للخروج من دائرة الفقر، لان تركها بدون العمل على تمكينها اقتصادياً عبر تحسين مصادر سبل كسب العيش لتحسين مصادر دخلها سيؤثر سلباً على مؤشرات (التعليم، الصحة، الفقر، الاقتصادية، معدلات الجريمة، عمالة الأطفال، أطفال الشوارع)، كما ستؤثر على السلم الاجتماعي. وللعلم ان هذه الاحصائيات كانت قبل الحرب وإذا ما قمنا بتحديث قاعدة البيانات سنجد النسبة أكبر من ذلك بكثير الامر الذي ينبغي معه دق ناقوس الخطر.

من خلال الرسم البياني والاستمارة رقم (1) تتضح المؤشرات التالية:

- تمثل نسبة الإناث (53%) ونسبة الذكور (47%) من إجمالي الحالات المستحقة للضمان الاجتماعي.
- إجمالي عدد الحالات المستفيدة تمثل نسبة (50%) من إجمالي الفئات الأولى بالرعاية؛ وتمثل نسبة الإناث منها (22%) ونسبة الذكور (28%).
- إجمالي عدد الحالات المحصورة في الانتظار تمثل نسبة (8%) من إجمالي الفئات الأولى بالرعاية؛ وتمثل نسبة الإناث منها (4.3%) ونسبة الذكور (3.7%).

- إجمالي عدد الحالات المستحقة للضمان الاجتماعي تمثل نسبة (42%) من إجمالي الفئات الأولى بالرعاية؛ تمثل الإناث منها نسبة (22%) والذكور (20%).

إجمالي عدد حالات

الانتظار والمستحقة تمثل نسبة (50%) من إجمالي الفئات الأولى بالرعاية؛ تمثل الإناث منها نسبة (27%) والذكور (23%).

تم جمع بيانات الوضع الراهن لحالات الضمان الاجتماعي للفئات الأولى بالرعاية من (صندوق الرعاية) والموضحة في الاستمارة رقم (2) التالية.

رقم (2) بيانات المؤشرات الرئيسية لصندوق الرعاية الاجتماعية للفترة 2020/2022			
البند	2020	2021	2022
عدد المستفيدين من خدمات الحماية الاجتماعية على مستوى مديرية القاهرة			
ذكور	3012		
إناث	3428		
الإجمالي	6440		
عدد الأفراد الذين تم تدريبهم وتأهيلهم على مستوى مديرية القاهرة			
ذكور	متوقف	متوقف	متوقف
إناث			
الإجمالي			
عدد القروض الممنوحة للمستفيدين المتدربين في الصندوق على مستوى مديرية القاهرة			
ذكور	متوقف	متوقف	متوقف
إناث			
إجمالي القروض الممنوحة (الف ريال)			

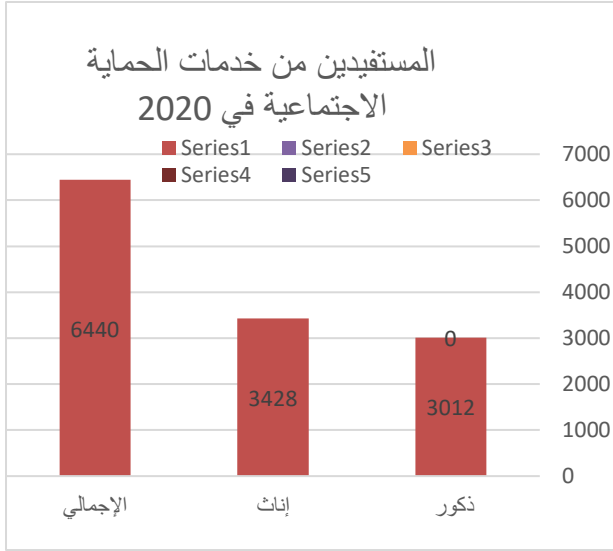

من خلال الرسم البياني والاستمارة رقم (2) تتضح المؤشرات التالية:

- إجمالي عدد الحالات المستفيدة ذكور لعام 2020 م تمثل نسبة (46%) من إجمالي الفئات الأولى بالرعاية
- إجمالي عدد الحالات المستفيدة إناث لعام 2020 م تمثل نسبة (53%) من إجمالي الفئات الأولى بالرعاية.

توقفت صندوق الرعاية ببقية الأعوام (2021 - 2022 م) في تقديم خدمات الحماية الاجتماعية وكذلك التدريب والتأهيل وتقديم القروض على مستوى المديرية بسبب الحرب يضاعف معاناة تلك الفئات لانقطاع أحد مصادر الدخل الأساسية. لذلك يجب الانتباه إلى ضرورة تمكين تلك الفئات من سبل كسب عيش مستدامة تخرجهم من دائرة الفقر مما يعزز اقتصاد تلك الفئات بدل من الاعتماد على تلك المعونات التي لا ترقى إلى سد أبسط مقومات الحياة.

❖ التحدي واهم المشاكل والتأثيرات المرتبة عليها

التأثيرات السلبية	التحدي العام للقطاع	المشاكل/الاسباب
<ul style="list-style-type: none"> • تدهور الأوضاع المعيشية لشريحة كبيرة من الفئات الأولى بالرعاية. • زيادة أعداد المتسربين من التعليم من الفئات الأولى بالرعاية للبحث عن مصادر دخل أخرى. • زيادة عمالة الأطفال من الفئات الأولى بالرعاية. • تدهور الأوضاع الصحية لشريحة كبيرة نتيجة عدم الحصول على خدمات الصحة المجانية • نزوح أغلب الكادر الوظيفي والفني لخارج المحافظة. • ارتفاع أعداد الجرائم بين أوساط الفئات الأولى بالرعاية. • استغلال الشباب من الفئات الأولى بالرعاية في الاعمال الإرهابية. 	<p>تدهور مستوى المعيشة للفئات الأولى بالرعاية بالمديرية.</p>	<ul style="list-style-type: none"> • توقف ميزانية الرعاية الاجتماعية عن الصرف. • توقف التدريب والتأهيل والقروض. • توقف خدمات صندوق المعاقين. • تدهور البنية التحتية ونقص التجهيزات والاثاث لمرافق القطاع (مبني صندوق الرعاية الاجتماعية - دار الايتام - دار الاحداث) • تدني مستوى قدرة الكادر الوظيفي.

❖ أهداف التعافي والنتائج المتوقعة لقطاع الرعاية الاجتماعية

التأثيرات الايجابية المتوقعة	الأهداف الفرعية	هدف التعافي للقطاع
<ul style="list-style-type: none"> • تحسن الأوضاع المعيشية للفئات الأولى بالرعاية. • انخفاض إعداد المتسربين من التعليم من الفئات الأولى بالرعاية. • انخفاض عمالة الأطفال من الفئات الأولى بالرعاية. • تحسن الأوضاع الصحية للفئات الأولى بالرعاية. • عودة الكادر الوظيفي والفني. • انخفاض معدل الجريمة بين أوساط من الفئات الأولى بالرعاية. • انخفاض انخراط الشباب من الفئات الأولى بالرعاية في الاعمال الإرهابية. 	<ul style="list-style-type: none"> • إعادة تحسين سبل كسب العيش للفئات الأولى بالرعاية بالمديرية لعدد (5,121) ذكور وعدد (3,777) إناث خلال فترة الخطة. 	<p>إعادة تحسين مستوى المعيشة للفئات الأولى بالرعاية بالمديرية</p>

رابعاً: التنمية الاقتصادية

(1) قطاع الحرف والأنشطة المدرة للدخل بالمديرية

الوضع الراهن لقطاع الحرف والأنشطة المدرة للدخل بالمديرية

تشير الدراسات والإحصائيات أن قطاع المشاريع الصغيرة والمتوسطة ينمو نموًا مطردًا في جميع دول العالم ويساهم مساهمة فاعلة جنبًا إلى جنب مع القطاع الحكومي والمشاريع الكبرى في القطاع الخاص لرفد الاقتصاد الوطني. ويساهم قطاع المشاريع الصغيرة والمتوسطة في تشغيل عدد كبير من الأيدي العاملة التي تحتاج إلى تأهيل وتدريب بسيط مقارنة مع قطاع الشركات الكبرى إضافة إلى انخفاض الكلف الابتدائية والتشغيلية والإنتاجية على المديين القصير والمتوسط وفي أغلب الأحيان على المدى البعيد أيضًا وخاصة وإن نسبة الفقر في المديرية بلغت أكثر من 45% من إجمالي عدد السكان (وهذه الإحصائية كانت قبل الحرب ولا توجد إحصائيات جديدة).

❖ أهم التغيرات التي خلفتها إفرات الحرب على القطاع بالمديرية والحلول المتبعة.

الطول المتبعة من قبل السلطة المحلية أو المجتمع للتخفيف من حدة الأفرات التي خلفتها الحرب	أهم التغيرات التي خلفتها إفرات الحرب على هذا القطاع
<ul style="list-style-type: none"> قيام بعض المنظمات الدولية والمحلية بدعم بعض مشاريع الصغيرة المتضررة لأصحاب الحرف والأنشطة المدرة للدخل لاستعادة النشاط. دعم وتمويل بعض المشاريع المتضررة من قبل بعض المنظمات لمحاولة استعادة النشاط الاقتصادي. إعادة تأهيل العديد من أصحاب الحرف من قبل بعض المؤسسات. تمكين عدد من الأسر بمشاريع مدرة للدخل من قبل بعض المؤسسات والمنظمات. إعادة مبنى المعهد التقني التجاري فقط من قبل مجموعة شركات هائل سعيد انعم؛ إلا أن المبنى إلى الآن لم يتم إعادة تجهيزات بالأثاث والأجهزة. 	<ul style="list-style-type: none"> تعرض قطاع الحرف والأنشطة المدرة للدخل لضرب كبير جراء الحرب من هذه الأضرار: - تدمير العديد من المنشآت الصغيرة تدمير جزئي والبعض الآخر تدمير كلي. تعرض المعهد التقني التجاري إلى تدمير كلي. انقطاع الكهرباء والمياه من الشبكة الحكومية. حصار مديريات المدينة مما زاد من معاناة كافة القطاعات ومن أبرزها القطاع الاقتصادي. فقدان مصادر الدخل لكثير من أصحاب الحرف التي فقدت أنشطتها الحرفية. زيادة عدد الفقراء جراء الحرب.

❖ التحدي واهم المشاكل والتأثيرات المرتبة عليها

التأثيرات السلبية	التحدي العام للقطاع	المشاكل/الاسباب
<ul style="list-style-type: none"> • زيادة أعداد العاطلين عن العمل. • زيادة أعداد الفقراء. • نقص أعداد الأطفال العاملة. • نقص اعداد المتسولين. • ارتفاع اعداد المتسولين. • ارتفاع عدد الجرائم. 	<p>تدني مستوى دخل أصحاب المهن والحرف اليدوية</p>	<ul style="list-style-type: none"> • ارتفاع أسعار المواد الأولية. • ارتفاع أسعار الكهرباء • سلع حرفية مستوردة تملأ الأسواق. • ضعف تأهيل المرافق الحرفية والمهنية. • قلة الاهتمام الحكومي بالحرف والأنشطة المدرة للدخل. • ضعف البنية المؤسسية لتعليم الحرف والمهن. • غياب القوانين والتشريعات التي تحمي المهن والحرف اليدوية.

❖ أهداف التعافي والنتائج المتوقعة للقطاع

التأثيرات الايجابية المتوقعة	الأهداف القياسية/الأهداف الفرعية	هدف التعافي للقطاع
<ul style="list-style-type: none"> • انخفاض أعداد العاطلين عن العمل. • انخفاض أعداد الفقراء. • نقص أعداد عمالة الاطفال. • نقص اعداد المتسولين. • تقليل عدد الجرائم. • زيادة عدد فرص العمل. • زيادة النشاط التجاري. 	<ul style="list-style-type: none"> • إعادة أصول سبل العيش لأصحاب الحرف والأنشطة المدرة للدخل المتضررة من الحرب بنسبة (100%) خلال فترة الخطة. • إعادة تأهيل خريجي الجامعات العاطلين عن العمل لعدد (400) منهم (40%) إناث لمهن مدرة للدخل مستدامة خلال فترة الخطة. • تأهيل النساء الفقراء التي تعول أسر لعدد (200) لحرف مدرة للدخل بشكل مستدام خلال فترة الخطة. • تأهيل الشباب من خريجي الثانوية الغير قادرين على الالتحاق بالجامعات لعدد (500) ذكور منهم (40%) إناث لمهن مدرة للدخل مستدامة خلال فترة الخطة. 	<p>إعادة تحسين مستوى دخل أصحاب الحرف والأنشطة المدرة للدخل والفقراء من أبناء المديرية خلال فترة الخطة</p>

خامساً: مجال التنمية المؤسسية

الوضع العام لقطاع البنية المؤسسية للسلطة المحلية بالمديرية

ان النزاع المسلح شل قدرة السلطة المحلية في مديرية القاهرة على توفير تلك الخدمات وتلاشت الموارد المالية، ونزح بعضهم إلا أن هذه السلطة حافظت بشكل عام على مرونتها رغم التحديات التي واجهتها واستمرت تعمل بشكل ما في معظم أرجاء المديرية رغم ما اعتراها من ضعف في التجهيزات أعاق قدرتها على التعامل مع أكبر كارثة إنسانية في تاريخ البلاد.

المجلس المحلي: يتكون من عدد (26) عضو منتخب ويتوزع أعضاء المجلس المحلي على ثلاث لجان هي: (لجنة التخطيط والمالية - لجنة الخدمات - لجنة الشؤون الاجتماعية).

الهيئة الإدارية: تعتبر المحرك الرئيسي لنشاط السلطة المحلية وتعد اجتماعاتها الدورية الشهرية، وهي تقوم بإعداد مشاريع البرامج للمجلس المحلي وتتابع تنفيذ القرارات وأداء المناقصات بالإضافة الى مهامها المحددة بقانون السلطة المحلية، ويترأسها مدير عام المديرية، وتضم عضويتها كلاً من الأمين العام ورؤساء اللجان وعدد أعضاء الهيئة الإدارية (5) أعضاء.

فروع الاجهزة التنفيذية: يوجد في المديرية مكتب تنفيذي يتكون من (19) فرع من فروع الاجهزة التنفيذية تتولى عملية تشغيل وإدارة المرافق الخدمية للمديرية وتعمل تحت إشراف رقابة المجلس المحلي وفقاً لقانون السلطة المحلية.

❖ أهم التغيرات التي خلفتها إفرزات الحرب على القطاع بالمديرية والحلول المتبعة.

أهم التغيرات التي خلفتها إفرزات الحرب على هذا القطاع	الحلول المتبعة من قبل السلطة المحلية او المجتمع للتخفيف من حدة الإفرزات التي خلفتها الحرب
<ul style="list-style-type: none"> • وقوع مبني المديرية المستأجر السابق في منطقة كلابه على خط النار. • انقطاع التيار الكهربائي بشكل تام. • تدهور الوضع الأمني مما أدى الى غياب وانقطاع الكادر الوظيفي عن العمل ونزوح البعض • قلة الموارد المالية المتاحة • تدخلات جهات خارجية في عمل المديرية • تدني مستوى الخدمات المقدمة للمجتمع • الاستيلاء على مبني المديرية من قبل جماعة مسلحة • تدمير أو سرقة كل الأثاث والأدوات المكتبية والأدوات والالكترونية 	<ul style="list-style-type: none"> • العمل في بعض المكاتب الحكومية المتاحة مثل مديرية المظفر ومكتب الاشغال العامة في المحافظة • استئجار مبنى مؤقت للمديرية في عقبة ش26 سبتمبر • العمل بالنظام الورقي اليدوي لتحرير المذكرات والتخاطب مع الجهات الأخرى. • شراء منظومة طاقة شمسية صغيرة للمالية والسكرتارية (لوح وبطارية ومنحول ومنظم) • تفعيل بعض الاوعية الإيرادية المعطلة ولو جزئياً • شراء بعض الأثاث والأدوات المكتبية لإدارة العمل • قيام الأمين العام بصفة شخصية بالتوسط لدى بعض المسلحين الذين يعرقلون عمل المديرية او يمنعون تدخلاتها في مناطق نفوذهم

الجدول التالي يوضح عدد اعضاء المجلس المحلي والنازحين والمتوفيين بالمديرية		
م	البيان	العدد
1	أعضاء المجلس المحلي المتواجدون في المدينة	13
2	أعضاء المجلس المحلي النازحين خارج المديرية	7
3	أعضاء المجلس المحلي النازحين خارج البلاد	3
4	أعضاء السلطة المحلية المتوفون	3

(البيانات مأخوذة من الأمين العام ونظم المعلومات والاحصاء في المديرية)

تم جمع بيانات الوضع الراهن للقوى العاملة في الديوان من (كشوفات الراتب - القوى البشرية)

الموضحة في الاستمارة رقم (1).

استمارة رقم (1) استمارة بيانات الوضع الراهن للبنية المؤسسية الخاصة بالقوى العاملة

م	الإدارة	عدد القوى		المستويات التعليمية												إجمالي		
		ثالث	ثانوي	دكتوراه		ماجستير		بكالوريوس		دبلوم		ثانوي أقل من		ويكتب يقرأ				
				ثالث	ثانوي	دكتوراه	ماجستير	بكالوريوس	دبلوم	ثانوي	أقل من	ويكتب	يقرأ					
1	السكرتارية الفنية	3	1					1	1									4
2	المعلومات		2					1	1									2
3	الشؤون المالية والإدارية		2					2										2
4	الرقابة على الموارد	1	5					2	3	1								6
5	الوجبات الزكوية	1	6					2	4	1	1							8
	الإجمالي	5	16	0	0	0	0	8	9	1	2	1	0	0	0	0	0	21

من خلال بيانات الاستمارة رقم (1) تتضح المؤشرات التالية:

- نسبة إجمالي العاملين حاصلين على درجة البكالوريوس (40%) من إجمالي الموظفين.
- نسبة إجمالي العاملين حاصلين على درجة دبلوم (46%) من إجمالي الموظفين.
- نسبة إجمالي العاملين حاصلين على ثانوية عامة (14%) من إجمالي الموظفين.

ان السكرتارية ونظم المعلومات وهم الافراد المطلوب منهم امداد الجهاز التنفيذي بالمعلومات ونقل التعليمات غير كافي ويواجه كثير من المشاكل ابرزها عدم وجود طاقة كافية او أجهزة توثيق واحصاء إضافة الى ضعف في التأهيل نتيجة انهم يقوموا بأعمال ليست تخصصهم أصلا نظرا للإحلال الطارئ لموظفين جدد بدلا عن النازحين او المنقولين او المنقطعين عن العمل بسبب الحرب، كما نلاحظ ان نسبة الاناث ما يقارب نسبة 50 % وهذا النسبة اقل من المعتاد في هذا المجال نتيجة الظروف الأمنية التي مرة بها المديرية كما انهن ليسوا موظفين رسميين وانما متعاقدين.

تم جمع بيانات الوضع الراهن لمكاتب الأجهزة التنفيذية من (كشوفات الراتب - القوى البشرية) الموضحة في الاستمارة رقم (2).

استمارة رقم (2) استمارة بيانات الوضع الراهن لمكاتب الأجهزة التنفيذية والعاملين فيها لمديرية القاهرة للعام 2023

الإجمالي	المؤهلات											العدد اللازم للقيام بالمهام	المتعاقدين		الرسميين		عدد العاملين بالمرافق		مكاتب الأجهزة التنفيذية	م	
	أقل		ابتدائي		إعدادية		ثانوية		دبلوم		جامعي		راتب	كفور	راتب	كفور	راتب	كفور			
	راتب	كفور	راتب	كفور	راتب	كفور	راتب	كفور	راتب	كفور	راتب								كفور		
114				1							32	81		1	32	81	32	81	إدارة التربية	1	
26			1				2	8	1	6	1	7			4	21	4	19	مكتب الخدمة	2	
54									6	24	4	20			10	44	10	44	الإدارة المحلية	3	
0															1	3	1	3	صندوق الرعاية الاجتماعية	4	
1												1				1		1	الشباب والرياضة	5	
0													1	2		1		4	مكتب الصناعة	6	
0															1		1		مكتب الثقافة	7	
31									2	12		17		2	12		17	2	29	مكتب الأشغال	8
5												5						5	مكتب الزراعة	9	
1												1			1			1	مكتب الاعلام	10	
3									1			2			1	2		3	الشنون القانونية	11	
44					1	1	1	1	3	16	2	19			7	37	7	37	مكتب الصحة	12	
0																		16	مكتب المالية	13	
											1						1		إدارة المرأة	14	
7					1					2		4		1		8	1	8	صندوق النظافة والتحصين	15	
286	0	0	1	1	2	1	3	9	13	60	41	156	0	4	15	8	215	59	251	الاجمالي	
	0		2		3		12		73		197			19		223		310		الاجمالي	

من خلال البيانات في الاستمارة رقم (2) تتضح المؤشرات التالية:

- أن بيانات الخدمة المدنية حول الموظفين هي من واقع كشف الراتب بينما هناك في الواقع فمثلا قطاع التعليم فيها فارق كبير بسبب اعتماد الخدمة المدنية على كشف الراتب الذي فيه جميع الموظفين النازحين والغائبين والمنقطعين والمتوفين فعدد القوى العاملة في قطاع التعليم مثلا من الخدمة المدنية وفقا لكشف الراتب 3216 بينما عند الرفع بالقوى العاملة الفعلية عدد 1853 فقط مما يؤشر الى ان نسبة 57.61% من الموظفين في هذا القطاع غير موجود مع ملاحظة ان الرقم السابق للقوى العاملة يشمل المتطوعين وكذلك بقية القطاعات أيضا والاعتماد على التعاقد مع موظفين جدد الذي يتحتم معه تأهيل وتدريب الموظفين الجدد إضافة الى اقتراب الكثير من الرسميين العاملين في هذا القطاع من حالة التقاعد مما يتطلب معه إحلال لهذه الكوادر مع استمرار عدم معالجة قضية النازحين وعودتهم الى أعمالهم، وهذا الامر متعثر نظرا لسياسة التوظيف الحالية وقلة الإمكانيات لدى المديرية والقطاع للتعاقد المباشر وعملية التأهيل والتدريب .
- هناك بعض القطاعات مثل الاشغال والصحة تحتاج الى كوادر متخصصة ومؤهلة لقيام بهمها فمثلا قطاع الصحة يوجد لخمسة مراكز طبية حكومية فقط (11) طبيبا منهم عدد (3) أطباء وعدد (8) طبيبات لتقديم الخدمات الصحية وهذا لا يتناسب مع الزمام السكان للمناطق التي بها هذه المراكز .
- بعض القطاعات تعتمد بشكل كبير على المتعاقدين (متعاونين) مثل النظافة والتحسين والواجبات
- هناك بعض القطاعات يمثلها موظف واحد يقوم بكل المهام في القطاع مثل الثقافة والزراعة والنقل لقلة الاعمال المتاحة حاليا بينما سيتوجب عليهم القيام بكثير من الاعمال وهذا العدد غير كافي في المستقبل.

❖ التحدي واهم المشاكل والتأثيرات المرتبة عليها

التأثيرات السلبية	التحدي العام	المشاكل
<ul style="list-style-type: none"> • تدهور مستوى التنمية في المديرية. • ضعف في استيعاب التموينات الخارجية. • تزايد أعداد الفقراء في المديرية. • غياب الاستقرار الأمني. • تدني مستوى رضا المجتمع عن الخدمات العامة التي تقدمها السلطة المحلية. 	<p>ضعف أداء السلطة المحلية في تقديم الخدمات العامة والتنمية والاقتصادية لسكان المديرية.</p>	<ul style="list-style-type: none"> • ضعف الميزانية التشغيلية نتيجة ضعف الموارد المالية. • مبنى المديرية تسيطر عليه مسلحين ويرفضون تسليمه. • المبنى الحالي للمديرية بالإيجار وضيق لا يفي بالغرض. • نقص في الأثاث والتجهيزات مثل (أجهزة الحاسوب وبرامجها والطابعات والمكاتب) لتسيير العمل بالمديرية. • نزوح كثير من أعضاء المجلس المحلي بالإضافة الى وفاة ثلاثة من الأعضاء. • عدم تفعيل لجان المجلس المحلي والادارات النمطية بديوان عام المديرية. • لا توجد أدلة ارشادية ولوائح تمنع تضارب المصالح. • ضعف في عملية التدريب والتأهيل لقيادات السلطة المحلية وموظفي الإدارة والمكاتب التنفيذية بالمديرية. • غياب دور المتابعة والتقييم. • الافتقار الى قاعدة بيانات ومعلومات عن مختلف القطاعات وعن أوضاع المجتمع • ضعف مستوى وعي الكادر الوظيفي بالمواضيع الآتية (الأطر التشريعية لدور المجالس المحلية، التنمية البشرية، التنمية الاقتصادية وإدارة الموارد المراعية لنظام الحكم الرشيد وتدبير وضوابط المسائلة والمشاركة المجتمعية، الضوابط الإدارية واللوجستية، الأرشفة الإلكترونية الحديثة وتنقية نظم المعلومات وإجراءات المشتريات). • غياب الأدلة المعرفية والإجرائية بما يتعلق بالتخطيط التشاركي المحلي والمسائلة المجتمعية بكل أدواتها. • الافتقار الى قاعدة بيانات ومعلومات محدثة عن مختلف القطاعات وعن أوضاع المجتمع. • ضعف الخطط والدراسات التنموية ولاستراتيجية.

❖ أهداف التعافي والنتائج المتوقعة للقطاع

التأثيرات الايجابية المتوقعة	الأهداف الفرعية	هدف التعافي للقطاع
<ul style="list-style-type: none"> • تحسن مستوى التنمية في المديرية. • تحسن في استيعاب التموينات الخارجية. • انخفاض أعداد الفقراء في المديرية. • تحسن الاستقرار الأمني. • ارتفاع مستوى رضاء المجتمع عن الخدمات العامة التي تقدمها السلطة المحلية. 	<ul style="list-style-type: none"> • إعادة تأهيل البيئة التحتية للسلطة المحلية للمديرية بنسبة (70%) خلال فترة الخطة. • استعادة كفاءة موظفين السلطة المحلية للمديرية لعدد (313) موظف منهم (30%) نساء خلال فترة الخطة. 	<p>استعادة أداء السلطة المحلية في تقديم الخدمات العامة والتنمية والاقتصادية لسكان المديرية خلال فترة الخطة.</p>

الجزء الثاني

خطة احتياجات التعافي لمديرية القاهرة محافظة تعز



وزارة الإدارة المحلية

الفصل الأول

تحديد غاية/الهدف العام للتعافي المديرية

جوانب التعافي في المديرية حسب القطاعات

القطاع	جوانب الضرر	جوانب التعافي المراد الوصول إليها
المياه	<ul style="list-style-type: none">• تم قصف المباني الإدارية وتدمير 17 مباني بشكل جزئي ومبنى بشكل كلي.• نهب وسرقة وتخريب ممتلكات المؤسسة (الاثاث + الاجهزة).• توقف كامل لـ 33 بئر بسبب النزاع• ارتفاع نسبة الفاقد.• نزوح عدد كبير من الموظفين.• تدمير خطوط النقل والتوزيع الرئيسية بشكل كلي بطول 13,811م خطوط ناقله و79,862 م خطوط توزيع.• تدمير 23,494 توصيله منزليه بشكل كلي و12,509 توصيله منزليه بشكل جزئي.• ارتفاع أسعار الوقود وأزمات الوقود.• ارتفاع معدل سرقة المياه وسرقة العدادات والعبث بها.	<ul style="list-style-type: none">• استعادة كامل البنية التحتية لشبة المياه• استعادة جودة البيئة المؤسسية من اجل عودة كامل الموظفين وزيادة الإنتاجية.• استعادة نسبة الإيرادات السابقة للمؤسسة من اجل استدامة المشاريع.

القطاع	جوانب الضرر	جوانب التعافي المراد الوصول إليها
الصرف الصحي	<ul style="list-style-type: none"> تهدم أجزاء متفرقة للأسوار الخاصة بأحواض المعالجة في منطقة البريهي نتيجة المواجهات المحتمدة في شارع الستين والمستخدم فيها أسلحة ثقيلة ولم نتمكن من الوصول للموقع للتحقق من مدى وجود أضرار أخرى لاستمرار المعارك حتى الآن في الموقع. تعرض خطوط تجميع المجاري في عدة مواقع للتلف نتيجة سقوط قذائف عشوائية على مسارات الخطوط والتوصيل المخالف من بعض المواطنين تقدر أطوالها بين 10,000 إلى 15,000 متر شاملاً التوصيلات المنزلية حسب المعلومات المتوفرة حتى الآن. تهالك الخط الرئيسي الناقل لمياه الصرف الصحي (قطر 800 مم) وبعض خطوط الشبكة الفرعية. الانسدادات المتكررة للمجاري. تدمير ما يقرب من 800 غطاء منهل حديدي خاصة بغرف التنقيش والمناهل للشبكة الفرعية لتجميع المجاري في شوارع المناطق التي تشهد مواجهات عسكرية في أحياء المدينة جراء حركة المجنزرات وسقوط القذائف العشوائية عليها استهداف المختبر الرئيسي لمحطة المعالجة وتدميره بشكل كلي. نهب وسرقة جميع سيارات المؤسسة. 	<ul style="list-style-type: none"> إعادة تأهيل وتحسين شبكة المياه لجميع مساكن المديرية مع الأخذ في الاعتبار الزيادة السكانية. تمكين القطاع من أدوات الصيانة المطلوبة للحفاظ على استدامة جودة الشبكة. إعادة تأهيل وتحسين البيئة المؤسسية التي تعمل على عودة القطاع لممارسة تقديم خدماته لسكان المديرية.
الكهرباء	<ul style="list-style-type: none"> حدث اتلاف لشبكة الكهرباء والمحولات وأعمدت الشوارع والانارة وهناك اتلاف كامل نتيجة الحرب والنهب للكابلات والمولدات 	<ul style="list-style-type: none"> إعادة تأهيل وتحسين البنية التحتية لقطاع الكهرباء التي تعمل على عودة مؤسسة الكهرباء لتقديم خدماته بشكل جيد. عودة الكادر المؤهل وتأهيل الكوادر الجديدة.
النظافة والتحسين	<ul style="list-style-type: none"> تدمير عدد من البيات رفع القمامة والمخلفات الصلبة. سرقة عدد من البيات رفع القمامة والمخلفات الصلبة. تراكم الكثير من مخلفات القمامة ومخلفات الصلبة على قارعة الطرق وفي مجاري السيول. انخفاض الميزانية التشغيلية لصندوق. 	<ul style="list-style-type: none"> استعادة القدرة على ترحيل القمامة والمخلفات من الشوارع ومجاري السيول. العمل على تحسين البيئة بزيادة المصحات الخضراء. استعادة رفع وعي الناس بأهمية النظافة.

القطاع	جوانب الضرر	جوانب التعافي المراد الوصول إليها
التعليم	<ul style="list-style-type: none"> • انقطاع التيار الكهربائي عن جميع المدارس. • الخسائر في الأرواح البشرية، وفاة العديد من الموجهين الفنيين ورؤساء الأقسام وبعض الكادر الإداري. • قصف الطيران لمدرسة عبدالله بن المبارك - الزوج - مديرية القاهرة كلياً. • وجود سبع مدارس تعمل بدون مباني. • قصف الطيران لمدرسة أروى الأساسية الثانوية جزئياً. • استخدام المدارس ككثكنات عسكرية. 8 مدارس. • توقف استكمال ملحق مدرسة 7 يوليو نتيجة للحرب. • استخدام مبنى مكتب التربية والتعليم بالمديرية ككثكنة عسكرية. • نهب الأثاث المدرسي في مدرسة ثانوية تعز، ومدرسة ناصر. • نهب أثاث وتجهيزات مكتب التربية والتعليم بالمديرية (مكاتب + كراسي + أبواب + نوافذ + كمبيوترات + طابعات + آلات تصوير + أثاث مكثبي ومخازن) في عدد مدرستين. • كثرة النازحين من المعلمين والمعلمات - ما يزيد عن (600) نازح. • انخفاض القوة الشرائية وتدهور العملة. • العجز في توفير الكتاب المدرسي، أكثر من 75% 	<ul style="list-style-type: none"> • استعادة تأهيل كامل البيئة التحتية وتحسينها. • استعادة الكفاءة الإدارية للموظفين. • استعادة تحسين جوانب الجودة التعليمية.
الصحة	<ul style="list-style-type: none"> • عجز كبير في الكادر الطبي والفني بسبب الحرب ونزوح الموظفين الرسميين إلى محافظات أخرى بسبب سكنهم او وجود عمل اخر سوى حكومي او خاص. • قلة الأثاث والأجهزة الطبية بسبب نهب بعض المرافق الصحية اثناء الحرب. • التدمير الجزئي لبعض المرافق الصحية بسبب تعرض بعض المرافق إلى قذائف. • انتشار الامراض الوبائية والحميات الفيروسية بسبب الحصار الخانق على تعز وانعدام الصحة واغلاق اغلب المرافق الصحية وعدم توفر كل المستلزمات اللازمة. 	<ul style="list-style-type: none"> • استعادة البنية التحتية للقطاع الصحي. • استعادة جودة تقديم الخدمات. • عودة الموظفين الرسميين ذوي الخبرات.

القطاع	جوانب الضرر	جوانب التعافي المراد الوصول إليها
الفئات الأولى بالرعاية والضماني الاجتماعي	<ul style="list-style-type: none"> ● فقدان جميع الوثائق والادوات الخاصة بالقطاع نتيجة وقوع مبنى المديرية السابق في خط النار. ● نزوح بعض موظفين القطاع. ● توقف ميزانية الرعاية الاجتماعية عن الصرف. ● توقف التدريب والتأهيل والقروض. ● توقف خدمات صندوق المعاقين. ● ضعف التجهيزات المكتبية الخاصة بالقطاع في مبنى المديرية الحالي. ● غياب الدورات التأهيلية التدريبية لموظفين القطاع في المديرية وبالتالي تدني مستوى قدرة الكادر الوظيفي. ● توقفت ورشه (منجرة العزيمة) لعدم قدرتها على توفير المواد الخام. ● الاضرار التي لحقت بالفئات الأولى بالرعاية منها (النزوح - الفقر - التسرب من التعليم - ازدياد نسبة البطالة - المرض - تدني مستوى المعيشي بشكل كبير - قلة المساعدات الخاصة لهذه الفئة - انتشار الجريمة واعمال العنف بين أوساط الفئات الأولى بالرعاية). 	<ul style="list-style-type: none"> ● إعادة تأهيل وتحسين البيئة المؤسسية التي تعمل على عودة القطاع لممارسة تقديم خدماته للفئات الأولى بالرعاية بالشكل الجيد. ● إخراج الفئات الأولى بالرعاية من دائرة الفقر عبر مشاريع التمكين الاقتصادي لتحسين سبل كسب العيش كمصدر دخل اساسي ومستدام. ● إيجاد اطر مؤسسية تعمل على توحيد الجهود بين القطاع الحكومي ومنظمات المجتمع المحلي والقطاع الخاص لما فيه إخراج الفئات الأولى بالرعاية من دائرة الفقر.
الحرف والأنشطة المدرة للدخل	<p>تعرض قطاع الحرف والأنشطة المدرة للدخل لضرر كبير جراء الحرب من هذه الاضرار: -</p> <ul style="list-style-type: none"> ● تدمير العديد من المنشآت الصغيرة تدمير جزئي والبعض الآخر تدمير كلي. ● تعرض المعهد التقني التجاري إلى تدمير كلي. ● انقطاع الكهرباء والمياه من الشبكة الحكومية. ● حصار مديريات المدينة مما زاد من معاناة كافة القطاعات ومن أبرزها القطاع الاقتصادي. 	<ul style="list-style-type: none"> ● إعادة أصول سبل العيش لأصحاب المهن والحرف المدرة بالدخل الذي تضررت اثناء الحرب وعادة تأهيلهم تأهيل جيداً. ● إعادة تأهيل وتحسين البنية المؤسسية التي تعمل تقديم الخدمات لأصحاب الحرف والمهن المدرة للدخل.

القطاع	جوانب الضرر	جوانب التعافي المراد الوصول إليها
	<ul style="list-style-type: none"> • فقدان مصادر الدخل لكثير من أصحاب الحرف التي فقدت أنشطتها الحرفية. • زيادة عدد الفقراء جراء الحرب. 	<ul style="list-style-type: none"> • اخراج الفقراء والعاطلين عن العمل من دائرة الفقر عبر مشاريع التمكين الاقتصادي لتحسين سبل كسب العيش كمصدر دخل أساسي ومستدام. • إيجاد اطر مؤسسية تعمل على توحيد الجهود بين القطاع الحكومي ومنظمات المجتمع المحلي والقطاع الخاص ليجاد الية تعمل على تنظيم هذا القطاع.
البنية المؤسسية	<ul style="list-style-type: none"> • خروج كل مباني المديرية المستأجرة عن الخدمة بسبب وقوعها في خط النار. • انقطاع التيار الكهربائي. • انقطاع الكادر الوظيفي عن العمل نتيجة تدهور الوضع الأمني. • قلة الموارد المالية المتاحة. • عجز السلطة المحلية على تقديم الخدمات الأساسية للمجتمع. • الاستيلاء على مبنى المديرية من قبل جماعة مسلحة. • تدمير أو سرقة كل الأثاث المكتبية والالكترونية. 	<ul style="list-style-type: none"> • استعادة بيئة العمل من اجل رفع إنتاجية الموظف. • إعادة الكوادر الوظيفية ورفع كفاءتها. • تنمية الموارد المالية للمديرية.

الفصل الثاني

تحديد الأهداف القطاعية

أهداف خطة التعافي

الهدف العام للمديرية

تحسين الخدمات الأساسية وتأمين سبل العيش بما يعزز القدرة على الصمود وينسجم مع متطلبات السياق الإنساني والحماية الاجتماعية.

الأهداف القطاعية

القطاع	الأهداف
المياه	استعادة خدمة مياه الشرب والاستخدام المنزلي لمنازل المديرية من نسبة (30) % الى (80) % خلال فترة الخطة. استعادة الكفاءة الإدارية لعدد (50) موظف خلال فترة الخطة.
الصرف الصحي	استعادة خدمة الصرف الصحي للمساكن في المديرية من نسبة (20) % الى (70) % خلال فترة الخطة.
الكهرباء	استعادة التيار الكهربائي للمنازل في المديرية من نسبة (0%) إلى نسبة (70%) خلال فترة الخطة.
النظافة والتحسين	استعادة نسبة التغطية برفع القمامة والمخلفات الصلبة من نسبة (49%) إلى (80%) في جميع إحياء المديرية خلال فترة الخطة.
التعليم	استعادة نسبة التغطية الاستيعابية للتعليم العام في المديرية من نسبة (50%) إلى نسبة (80%) خلال فترة الخطة.
الصحة	• استعادة القدرة الاستيعابية للخدمات الصحية المتكاملة في المديرية من (50%) إلى (70%) خلال فترة الخطة. • استعادة جودة الخدمات الصحية المتكاملة في المديرية من (40%) إلى (50%) خلال فترة الخطة
الفئات الأولى بالرعاية	استعادة سبل كسب العيش للفئات الأولى بالرعاية والضمان الاجتماعي في المناطق الحضرية بالمديرية لعدد (5,121) ذكور وعدد (3,777) إناث خلال فترة الخطة.
الحرف والأنشطة المدرة للدخل	• إعادة أصول سبل العيش لأصحاب الحرف والأنشطة المدرة للدخل المتضررة من الحرب بنسبة (100%) خلال فترة الخطة. • إعادة تأهيل خريجي الجامعات العاطلين عن العمل لعدد (400) منهم (40%) إناث لمهن مدرة للدخل مستدامة خلال فترة الخطة.

القطاع	الأهداف
	<ul style="list-style-type: none">• تأهيل النساء الفقراء التي تعول أسر لعدد (200) لحرف مدرة للدخل بشكل مستدام خلال فترة الخطة.• تأهيل الشباب من خريجي الثانوية الغير قادرين على الالتحاق بالجامعات لعدد (500) ذكور منهم (40%) إناث لمهن مدرة للدخل مستدامة خلال فترة الخطة.
البنية المؤسسية	<ul style="list-style-type: none">• إعادة تأهيل البيئة التحتية للسلطة المحلية للمديرية بنسبة (70%) خلال فترة الخطة.• استعادة كفاءة موظفين السلطة المحلية للمديرية لعدد (313) موظف منهم (30%) نساء خلال فترة الخطة.

الفصل الثالث

تحديد مصفوفة الخطة

مصفوفة خطة احتياجات التعافي (2024 - 2026) م لديرية القاهرة محافظة عز

التكلفة الأولية (بالدولار)	سنة التنفيذ			فترة التنفيذ المتوقعة	عدد المستفيدين المباشرين					عدد السكان	المشروع مكان	نبذة عن المشروع	المشروع ترتيب	المشروع	البرنامج	القطاع
	2026	2025	2024		إجمالي	فتيات	فتيان	نساء	رجال							
664,55				4 أشهر	3028,25			635,136	393,116	028,253	وادي القاضي	<p>مشروع توزيع خط مياه رئيسي سيتم مده الى خزان جبل جرة ومنه سوف يتم ضخ المياه للمناطق المحرومة التي لم تكن تصل اليها المياه وبذلك سوف نضمن وصول المياه الى أكبر قدر من المشتركين وسيعمل المشروع على صيانة شبكة المياه للخط الرئيس الممتد من جوار محطة الوادعي إلى جولة الكهرباء بوادي القاضي من خلال:</p> <ul style="list-style-type: none"> • توفير مواسير بولي اثلين والمستلزمات الازمة للتوصيل بالشبكة وملحقاتها وبأقطار مختلفة. • الحفر والردم. <p>وتكمن مبررات اختيار المشروع بالآتي:</p> <ul style="list-style-type: none"> • غياب المياه النظيفة للشرب والاستخدام المنزلي. • القضاء على الامراض مثل الكوليرا والإسهال. • تخفيف الأعباء المادية على كاهل السكان. • خفض أعداد المنقطعين من الشباب عن التعليم الأساسي. • زيادة دخل المؤسسة لتوفير مبالغ صيانة المشروع من اجل استدامة الخدمة. 	1	إعادة تأهيل خط توزيع المياه الممتد من جوار محطة الوادعي إلى جولة الكهرباء بوادي القاضي	إعادة تأهيل وتحسين البنية التحتية	المياه

التكلفة الأولية (بالدولار)	سنة التنفيذ			فترة التنفيذ المتوقعة	عدد المستفيدين المباشرين				عدد السكان	مكان المشروع	نبذة عن المشروع	المشروع	البرنامج	القطاع	
	2026	2025	2024		إجمالي	نساء	فتيان	فتيات							رجال
593,000				6 أشهر	3028,25	635,136		393,116	3028,25	جميع حارات المديرية	<p>القطاع يفتقر إلى ورشة صيانة متنقلة لسرعة الاستجابة للإصلاح الأعطال التي تتعرض لها شبة المياه والصرف الصحي في احياء المديرية كما يفتقر لسيارات بك اب للمتابعة (سيارة للتوزيع - سيارة لصرف الصحي - سيارة الادارة التجارية) لذلك سيعمل المشروع على:</p> <ul style="list-style-type: none"> • شراء ورشة صيانة متكاملة متمثلة (بسيارة الفاقد) رباعية الدفع تحدد مواقع الاكسار الموجودة تحت الارض بفترة قصيرة لشبكة المياه والصرف الصحي + تدريب المختصين على سيارة الفاقد. • شراء عدد (3) سيارات بك اب (سيارة للتوزيع - سيارة لصرف الصحي - سيارة الادارة التجارية) تسهيل نقل العمال والادوات الى المواقع تسهيل عملية التواصل بين المناطق وسرعة الاستجابة لأي عمل طارئ. • توريد عدد (2) سيارات بابور قلاب 3طن. • توريد ناقلة ديزل عدد (2) بسعة 5 ألف لتر. • توريد عدد (6) مكائن لحام، وعدد (6) قطاعات اسفلت. <p>(حسب المواصفات وجدول الكميات المعدة من الجهة مرفق رقم (1)) وتتمثل مبررات اختيار المشروع في:</p> <ul style="list-style-type: none"> • تقليل الفاقد والحفاظ على المياه، منع حدوث تلوث مع مياه الصرف الصحي، تحديد دقيق لموقع الكسر بأقل وقت وأقل تكلفة. • لتوقف تكليف استئجار سيارات تكلف المؤسسة أموال طائلة. • عدم مقدرة القطاع عل القيام بمهامها بالشكل المطلوب. • سرعة الاستجابة للأعمال الطارئ. 	2	استعادة معدات الصيانة	إعادة تأهيل وتحسين البنية التحتية	المياه

التكلفة الأولية (بالدولار)	سنة التنفيذ			فترة التنفيذ المتوقعة	عدد المستفيدين المباشرين					عدد السكان	مكان المشروع	نبذة عن المشروع	ترتيب المشروع	المشروع	البرنامج	القطاع
	2026	2025	2024		إجمالي	فتيات	فتيان	نساء	رجال							
71,150				شهر	756			0	756	المديرية + المؤسسة	3028,25	<p>سيعمل المشروع على توفير بيئة مؤسسية ملائمة لتمكين الموظف من ممارسة أعماله بكفاءة عالية لذلك سيعم المشروع على تجهيز مبنى المديرية بالأثاث المكتبي والتجهيزات على النحو التالي:</p> <ul style="list-style-type: none"> • مكتب حرف L عدد (5). • مكاتب عادية عدد (15). • كراسي دوارة عدد (20). • كراسي ثابت عدد (30). • دواليب عدد (20). • طباعة A4 + A3 ليزر ابيض واسود عدد (5). • طباعة ملون A4 + A3 عدد (5). • الات تصوير عدد (5). • اجهزة كمبيوتر عدد (20). • منظومة طاقة شمسية متكاملة <p>وتكمن مبررات اختيار المشروع بالآتي:</p> <ul style="list-style-type: none"> • غياب البيئة المناسبة للعمل. • إعادة الكادر للعمل في المديرية. • زيادة إنتاجية العمل لدى الموظفين. • جودة التخطيط للمشاريع الخدمية التي تخدم المواطنين. 	3	إعادة تأهيل مبنى مؤسسة المياه في المديرية	إعادة تأهيل وتحسين البنية التحتية	المياه

التكلفة الأولية (بالدولار)	سنة التنفيذ			فترة التنفيذ المتوقعة	عدد المستفيدين المباشرين				عدد السكان	مكان المشروع	نبذة عن المشروع	ترتيب المشروع	المشروع	البرنامج	القطاع
	2026	2025	2024		إجمالي	فتيات	فتيان	نساء							
664,55				6 اشهر	3028,25			635,136	393,116	3028,25	من جوار محطة الوادعي حتى جولة عصيفره	4	إعادة تأهيل خط توزيع المياه - يمتد من جوار محطة الوادعي حتى جولة عصيفره-		

التكلفة الأولية (بالدولار)	سنة التنفيذ			فترة التنفيذ المتوقعة	عدد المستفيدين المباشرين				عدد السكان	مكان المشروع	نبذة عن المشروع	المشروع ترتيب	المشروع	البرنامج	القطاع
	2026	2025	2024		إجمالي	فتيات	فتيان	نساء							
150,000				24 شهر	756		0	756	3028,25	المديرية + المؤسسة	<p>سيعمل المشروع على استعادة قدرات الكادر الوظيفي السابقة لعدد 50 موظف وذلك من خلال إقامة العديد من الدورات التدريبية على النحو الآتي:</p> <ul style="list-style-type: none"> التطوير الإداري (4) التخطيط الاستراتيجي (5) التخطيط لإدارة الازمات (6) اعداد المشاريع (10) تقييم المشاريع (5) السكرتارية والارشفة الالكترونية (4) دورات كمبيوتر Microsoft office (10) دورات مختبرية (4) تقنية المعلومات (2) المعلومات الجغرافيا (5) إدارة علاقات المشتركين خدمة الجمهور (6) التخطيط للإدارة المالية (3) التدقيق المحاسبي (4) النظام المحاسبي الموحد (3) إعداد الحسابات الختامي (3) إعداد القوائم المالية (4) المخاطر واجراءات السلامة للعاملين لمختبرات التحاليل الكيميائية والفيزيائية والبيولوجية (4) كفاءة إدارة مختبرات الجودة ومعايرة (4) طرق تعقيم المياه والاشتراطات اللازمة والمخاطر (4) طرق تنقية المياه ومعالجة مياه الصرف الصحي محطات المعالجة المياه العامة والصناعية والصرف الصحي (4) دورة في التوعية (10) دورات في النوع الاجتماعي (6) إعداد المحاضر والتقارير (5) إعداد البحث والتحليل النوعي (5) 	5	إعادة تأهيل الكادر الوظيفي	إعادة بناء القدرات	المياه

التكلفة الأولية (بالدولار)	سنة التنفيذ			فترة التنفيذ المتوقعة	عدد المستفيدين المباشرين				عدد السكان	مكان المشروع	نبذة عن المشروع	ترتيب المشروع	المشروع	البرنامج	القطاع
	2026	2025	2024		إجمالي	فتيات	فتيان	نساء							
120.000				4 أشهر	3028,25			635,136	393,116	3028,25	الجمهوري، وادي القاضي، المسبح	6	إعادة تأهيل خط التوزيع المتهالك الممتد من الجمهوري إلى وادي القاضي، منطقة	إعادة تأهيل وتحسين البنية التحتية	المياه
85,440				6 أشهر	3028,25			635,136	393,116	3028,25	منطقة السواني (خالد بن الوليد)	7	إعادة تأهيل خط مياه منطقة السواني (خالد بن الوليد)	إعادة تأهيل وتحسين البنية التحتية	المياه

التكلفة الأولية (بالدولار)	سنة التنفيذ			فترة التنفيذ المتوقعة	عدد المستفيدين				عدد السكان	مكان المشروع	نبذة عن المشروع	ترتيب المشروع	اسم المشروع	البرنامج	القطاع
	2026	2025	2024		إجمالي	فتيات	فتيان	نساء							
35,020				شهرين	253,028			635,136	393,116	53,020	حارة مركز القلب الجمهوري كامل المجلية	1	إعادة تأهيل خطوط صرف صحي - الجمهوري امام مركز القلب	إعادة تأهيل وتحسين البنية التحتية	الصرف الصحي

التكلفة الأولية (بالدولار)	سنة التنفيذ			فترة التنفيذ المتوقعة	عدد المستفيدين				عدد السكان	مكان المشروع	نبذة عن المشروع	ترتيب المشروع	اسم المشروع	البرنامج	القطاع
	2026	2025	2024		إجمالي	فتيات	فتيان	نساء							
30,422				3 أشهر	253,028			635,136	393,116	253,028	الكوثر صيدلية صدام	2	إعادة تأهيل مجاري الكوثر	إعادة تأهيل وتحسين البنية التحتية	الصرف الصحي

التكلفة الأولية (بالدولار)	سنة التنفيذ			فترة التنفيذ المتوقعة	عدد المستفيدين				عدد السكان	مكان المشروع	نبذة عن المشروع	ترتيب المشروع	اسم المشروع	البرنامج	القطاع
	2026	2025	2024		إجمالي	فتيات	فتيان	نساء							
54,283				3 أشهر	253,028			635,136	393,116	253,028	سوق الصميل حوض الاشراف	3	إعادة تأهيل شبكة حارة العائدي حتى حارة شعرة	إعادة تأهيل وتحسين البنية التحتية	الصرف الصحي

التكلفة الأولية (بالدولار)	سنة التنفيذ			فترة التنفيذ المتوقعة	عدد المستفيدين				عدد السكان	مكان المشروع	نبذة عن المشروع	ترتيب المشروع	اسم المشروع	البرنامج	القطاع
	2026	2025	2024		إجمالي	فتيات	فتيان	نساء							
47,943				3 أشهر	253,028			635,136	393,116	253,028	من منطقة الاطفاء الى المقبرة في سوق الصميل	4	إعادة تأهيل خط مجاري من الاطفاء الى المقبرة في سوق الصميل	إعادة تأهيل وتحسين البنية التحتية	الصرف الصحي

التكلفة الأولية (بالدولار)	سنة التنفيذ			فترة التنفيذ المتوقعة	عدد المستفيدين				عدد السكان	مكان المشروع	نبذة عن المشروع	ترتيب المشروع	اسم المشروع	البرنامج	القطاع
	2026	2025	2024		إجمالي	فتيات	فتيان	نساء							
340,69				4 أشهر	253,028			635,136	393,116	253,028	شارع جمال	5	إعادة تأهيل خط مجاري عقبة شارع جمال	إعادة تأهيل وتحسين البنية التحتية	الصرف الصحي

التكلفة الأولية بالدولار	سنة التنفيذ			فترة التنفيذ المتوقعة	عدد المستفيدين					عدد السكان	مكان المشروع	نبذة عن المشروع	ترتيب المشروع	المشروع	البرنامج	القطاع
	2026	2025	2024		إجمالي	فتيات	فتيان	نساء	رجال							
825,580				خلال فترة خطة التعافي	253,028	-	-	135781	117247	253,028	مديرية القاهرة	<p>سيعمل المشروع على اصلاح شبكة الضغط المنخفض للمديرية بالكامل لان مشكلة الكهرباء تكمن في تلف بعض الشبكة والمحولات واعمدة الكهرباء ولوحات التوزيع ونهب البعض الاخر الامر الذي سبب عجز كل في تقديم الخدمة ولذلك سيعمل المشروع على التالي:</p> <ul style="list-style-type: none"> • توريد وتركيب كابلات نوکيا متعدد الاحجام بطول 31,000 م طولي. • توريد وتركيب أعمدة خشبية متوسطة السماكة بطول 9 م لعدد 50 عمود. • توريد وتركيب فيوزات ضغط منخفض متعددة القوى. • توريد وتركيب لوحات توزيع (صندوق توزيع) متعدد المخارج. • توريد وتركيب كابلات المنيوم متعددة الاحجام. • توريد وتركيب كابلات محورية متعددة الاحجام. • توريد وتركيب لوازم مختلفة متعددة الاحجام. <p>(حسب الدراسة مرفق رقم (5)).</p> <p>وتكمن مبررات المشروع بي: حرمان كل سكان وقطاعات ومرافق ومصانع ومحلات في المديرية من الخدمة.</p>	1	اعادة تأهيل شبكة الضغط المنخفض	إعادة تأهيل وتحسين البنية التحتية	الكهرباء

التكلفة الأولية بالدولار	سنة التنفيذ			فترة التنفيذ المتوقعة	عدد المستفيدين				عدد السكان	مكان المشروع	نبذة عن المشروع	ترتيب المشروع	المشروع	البرنامج	القطاع	
	2026	2025	2024		إجمالي	فتيات	فتيان	نساء								رجال
1,317,260				خلال فترة خطة التعافي	253,028	-	-	135781	117247	253,028	مديرية القاهرة	سيعمل المشروع على اصلاح شبكة الضغط العالي للمديرية بالكامل لان مشكلة الكهرباء تكمن في تلف بعض الشبكة والمحولات ونهب البعض الاخر الامر الذي سبب عجز كل في تقديم الخدمة ولذلك سيعمل المشروع على التالي: <ul style="list-style-type: none"> • توريد وتركيب كابلات المنيوم ضغط عالي متعدد الاحجام. • توريد وتركيب محولات كهربائية أرضية متعددة الاحجام والقوى. • توريد وتركيب عوازل متعددة الأنواع والاحجام. • توريد وتركيب رؤوس كوابل متعددة الاحجام. • توريد وتركيب أعمدة خشبية طول 11 متر. • توريد وتركيب مجموعة من الأدوات الأخرى. (حسب الدراسة مرفق رقم (6)). وتكمن مبررات المشروع بي: حرمان كل سكان وقطاعات ومرافق ومصانع ومحلات في المديرية من الخدمة.	2	إعادة تأهيل شبكة الضغط العالي	إعادة تأهيل وتحسين البنية التحتية	الكهرباء

التكلفة الأولية (بالدولار)	سنة التنفيذ			فترة التنفيذ المتوقعة	عدد المستفيدين					عدد السكان	مكان المشروع	نبذة عن المشروع	ترتيب المشروع	المشروع	البرنامج
	2026	2025	2024		إجمالي	فتيات	فتيان	نساء	رجال						
474,571				6 أشهر	253,028			136,635	116,393	253,030	مديرية القاهرة (مكتب التحسين بالمديرية)	<p>المشروع سيعمل على نظافة المديرية من خلال زيادة القدرة على رفع وترحيل القمامة من الشوارع أولاً بأول للحفاظ على المنظر الجمالي للمدينة وذلك من خلال:</p> <ul style="list-style-type: none"> • شراء عدد (1) ضغطات 8 طن. • شراء عدد (3) ضغطات 5 طن. • شراء عدد (3) قلاب صغير 3 طن (دينة) • شراء عدد (6) اليات يثلاث عجلات (توكتوك) للترحيل المباشر من الشوارع الضيقة. <p>وتكمن مبررات المشروع في الاتي:</p> <ul style="list-style-type: none"> • الحد من انتشار الأوبئة والأمراض المعدية والحميات. • تقليل أعداد الكلاب الضالة. • انخفاض الإصابات بداء الكلب • الحد من تلوث البيئة المحيطة. • انخفاض أعداد المنقطعين عن التعليم العام. 	1	توريد وتشغيل اليات ومعدات ترحيل القمامة	إعادة تأهيل وتحسين البنية التحتية

التكلفة الأولية (بالدولار)	سنة التنفيذ			فترة التنفيذ المتوقعة	عدد المستفيدين					عدد السكان	مكان المشروع	نبذة عن المشروع	ترتيب المشروع	المشروع	البرنامج
	2026	2025	2024		إجمالي	فتيات	فتيان	نساء	رجال						
182,143				6 أشهر	253,028			136,635	116,393	253,030	مديرية القاهرة (مكتب التحسين بالمديرية)	<p>المشروع سيعمل على نظافة المديرية من خلال زيادة القدرة على رفع وترحيل المخلفات الصلبة من الشوارع أولاً بأول للحفاظ على المنظر الجمالي للمدينة وذلك من خلال:</p> <ul style="list-style-type: none"> • شراء عدد (1) شبول 936 • شراء عدد (1) بوبكات (غرفة صغيرة). • شراء عدد (1) قلاب كبير 18م3 <p>وتكمن مبررات المشروع في الآتي:</p> <ul style="list-style-type: none"> • الحد من ازدحام الشوارع. • الانتهاء من انسدادات المجاري. • الانتهاء من انسداد مجاري السيول الامر الذي يؤدي إلى تهالك الطرق. 	2	توريد وتشغيل الآليات ومعدات ترحيل المخلفات الصلبة	إعادة تأهيل وتحسين البنية التحتية
060,102		✓		3 أشهر	253028			136635	116393	253030	مديرية القاهرة (مكتب التحسين بالمديرية)	<p>سيعمل المشروع على تجميع القمامة التي تخرج من المنازل للحفاظ على نظافة الشوارع وذلك من خلال:</p> <ul style="list-style-type: none"> • شراء عدد (243) برميل قمامة. <p>(حسب المواصفات وجدول التوزيع من الجهة مرفق رقم (7)).</p> <p>وتكمن مبررات المشروع في الآتي:</p> <ul style="list-style-type: none"> • الحد من انتشار الأوبئة والأمراض المعدية والحميات. • تقليل أعداد الكلاب الضالة. • انخفاض الإصابات بداء الكلب • الحد من تلوث البيئة المحيطة. • انخفاض أعداد المنقطع عن التعليم العام. 	3	توريد براميل قمامة	

التكلفة الأولية (بالدولار)	سنة التنفيذ			فترة التنفيذ المتوقعة	عدد المستفيدين					عدد السكان	مكان المشروع	نبذة عن المشروع	ترتيب المشروع	المشروع	البرنامج
	2026	2025	2024		إجمالي	فتيات	فتيان	نساء	رجال						
000,10				3 أشهر	253,028			136,635	116,393	253,030	مديرية القاهرة	<p>سيعمل المشروع على رفع وعي الناس بأهمية الحفاظ على نظافة البيئة لما لها من فوادمى وذلك من خلال:</p> <ul style="list-style-type: none"> • طباعة 5000 بروشور ملون وتوزيعها. • عمل عدد (51) حملة توعية ميدانية في جميع حارات والمدارس. • عمل حملات عبر وسائل التواصل الاجتماعي. • عمل إعلانات عبر الوسائل المسموعة (في برامج الصباح) وتكمن مبررات المشروع في الآتي: • الحد من انتشار الأوبئة والأمراض المعدية والحميات. • تقليل أعداد الكلاب الضالة. • انخفاض الإصابات بداء الكلب • الحد من تلوث البيئة المحيطة. • انخفاض أعداد المنقطعين عن التعليم العام. 	4	القيام بحملة توعية في النظافة في المديرية	إعادة تأهيل وتحسين البنية التحتية

التكلفة الأولية بالدولار	سنة التنفيذ			فترة التنفيذ المتوقعة	عدد المستفيدين					عدد السكان	مكان المشروع	نبذة عن المشروع	المشروع	المشروع	البرنامج	القطاع
	2026	2025	2024		إجمالي	فتيات	فتيان	نساء	رجال							
223,292				6 أشهر	15,526	4,651	9,085			253,028	مديرية القاهرة	الطلاب في التعليم الأساسي محرومين من الكتاب المدرسي الامر الذي يعمل على قلة استيعاب الطلاب وعدم مقدرة الاهل على مراجعة الدروس لأولادهم فسيعمل المشروع على توفير الكتب المدرسية للمرحلة الأساسية من خلال: <ul style="list-style-type: none"> • طباعة عدد (15526) منهج دراسي للمرحلة الأساسية. • توزيع المنهج على عدد (11) مدرسة حكومية. • (حسب الكشف من الجهة مرفق رقم (8)). • وتكمن مبررات المشروع في الاتي: <ul style="list-style-type: none"> • رفع نسبة التحصيل العلمي للطلاب. • تقليل العبء على أهل الطلاب في مراجعة الدروس لأولادهم. • قدرة الطلاب على حل الواجبات المكلفين بها. • تخفيف العبئ المادي على أهالي الطلاب من طباعة التكاليف المدرسية. 	1	توفير الكتاب المدرسي للمرحلة الأساسية لعدد 50 مدرسة	إعادة تأهيل وتحسين البنية التحتية	التعليم
89,474				6 أشهر	5,768	3,076	2,692			253,028	مديرية القاهرة	الطلاب في التعليم الأساسي محرومين من الكتاب المدرسي الامر الذي يعمل على قلة استيعاب الطلاب وعدم مقدرة الاهل على مراجعة الدروس لأولادهم فسيعمل المشروع على توفير الكتب المدرسية للمرحلة الأساسية من خلال: <ul style="list-style-type: none"> • طباعة عدد (5768) منهج دراسي للمرحلة الثانوية. • توزيع المنهج على عدد (11) مدرسة حكومية. • (حسب الكشف من الجهة مرفق رقم (9)). • وتكمن مبررات المشروع في الاتي: <ul style="list-style-type: none"> • رفع نسبة التحصيل العلمي للطلاب. • تقليل العبء على أهل الطلاب في مراجعة الدروس لأولادهم. • قدرة الطلاب على حل الواجبات المكلفين بها. • تخفيف العبئ المادي على أهالي الطلاب من طباعة التكاليف المدرسية. 	2	إعادة توفير الكتاب المدرسي للمرحلة الثانوية لعدد 25 مدرسة	إعادة تأهيل وتحسين البنية التحتية	التعليم

التكلفة الأولية بالدولار	سنة التنفيذ			فترة التنفيذ المتوقعة	عدد المستفيدين					عدد السكان	مكان المشروع	نبذة عن المشروع	ترتيب المشروع	المشروع	البرنامج	القطاع
	2026	2025	2024		إجمالي	فتيات	فتيان	نساء	رجال							
000.80				6 أشهر	15,526	9,085	4,651			253,028	مديرية القاهرة	<p>زيادة الطاقة الاستيعابية للمدارس للتخفيف من ازدحام الطلاب في الفصول الدراسية سيعمل المشروع على:</p> <ul style="list-style-type: none"> إعادة تأهيل المبنى القديم لمدرسة 7 يوليو. استكمال بناء عدد 6 فصول في الملحق. <p>(حسب جدول الكميات المعد من الجهة مرفق رقم (10)).</p> <p>وتكمن مبررات المشروع في الآتي:</p> <ul style="list-style-type: none"> تخفيف الازدحام في الفصول الدراسية. تحسين جودة البيئة التعليمية. انخفاض أعداد المنقطعين من التعليم. 	3	إعادة تأهيل المبنى القديم لمدرسة 7 يوليو واستكمال بناء وتجهيز عدد 6 فصول في الملحق	إعادة تأهيل وتحسين البنية التحتية	التعليم
500.85				6 أشهر	10,635	6,381	4,254			253,028	مديرية القاهرة	<p>إعادة تأهيل المعامل المدرسية يعمل على تقوية الجانب النظري في العملية التعليمية مما يساعد الطلاب على الاستيعاب بشكل جيد حيث سيعمل المشروع على تزويد المعامل المدرسية بي:</p> <ul style="list-style-type: none"> ميكروسكوب، مواد تحليل كيميائية. أدوات معامل كيمياء وفيزياء وغيره من التجهيزات المكتنية. <p>حسب كشف التوزيع من الجهة مرفق رقم (10)).</p> <p>وتكمن مبررات المشروع في الآتي:</p> <ul style="list-style-type: none"> تحسين البيئة التعليمية للطلاب. جودة العلمي للطلاب التحصيل. 	4	إعادة تأهيل المعامل الكيميائية لعدد (9) مدارس	إعادة تأهيل وتحسين البنية التحتية	التعليم

التكلفة الأولية بالدولار	سنة التنفيذ			فترة التنفيذ المتوقعة	عدد المستفيدين					عدد السكان	مكان المشروع	نبذة عن المشروع	ترتيب المشروع	المشروع	البرنامج	القطاع
	2026	2025	2024		إجمالي	فتيات	فتيان	نساء	رجال							
000,50				3 أشهر	11,665	6,999	4,666			253028	مديرية القاهرة	<p>وجود دورات مياه شغالة في المدارس يعمل على تخفيف العبئ للطلاب من الحرج في قضاء الحاجة في جوار المدرسة او تحمل ذلك حتى الذهاب إلى المنزل وهذا من عوامل التشويش على التحصيل العلمي للطلاب، وسيعمل المشروع على صيانة الحمامات العاطلة في المدارس المستهدفة من حيث اصلاح الأجزاء العاطلة المتمثلة بي:</p> <ul style="list-style-type: none"> • استبدال المراحيض المكسرة. • استبدال السيفونات العاطلة. • استبدال المحابس والحفريات العاطلة وغيرها. • اصلاح البلاط المكسر سواء الأرضي او الجداري. • استبدال مغالق الأبواب العاطلة وإصلاح الأبواب الخاربة. • فك انسدادات المجاري وتغيير خطوط مجاري تالفة. <p>حسب كشف الجهة المحدد به عدد الحمامات في كل مدرسة والاعطال المراد اصلاحها مرفق رقم (12)).</p> <p>وتكمن مبررات المشروع في الاتي:</p> <ul style="list-style-type: none"> • الحفاظ على نظافة البيئة المحيطة بالمدرسة. • التخلص من الامراض المعدية بين الطلاب نتيجة تلوث البيئة المحيطة. <p>تقليل عدد الاناث المنقطعات لهذا السبب.</p>	5	صيانة دورة المياه لعدد (10) مدارس	إعادة تأهيل وتحسين البنية التحتية	التعليم

التكلفة الأولية بالدولار	سنة التنفيذ			فترة التنفيذ المتوقعة	عدد المستفيدين					عدد السكان	مكان المشروع	نبذة عن المشروع	المشروع	المشروع	البرنامج	القطاع
	2026	2025	2024		إجمالي	فتيات	فتيان	نساء	رجال							
832,60				6 أشهر	226		64		162	253028	مديرية القاهرة	<p>سيعمل المشروع على توفير البيئة المناسب لموظفين مكتب التربية عبر تجهيز مبني المكتب في المديرية الذي يخلو من التجهيزات وذلك من خلال:</p> <ul style="list-style-type: none"> • شراء وتركيب عدد من المكاتب. • شراء وتركيب عدد من الدواليب. • شراء عدد من الكراسي. • شراء وتركيب منظومة شمسية متكاملة. • شراء وتركيب عدد من الكمبيوترات المكتبية. • شراء وتركيب عدد من خزانات المياه. وغيرها من التجهيزات المكتبية. <p>حسب جدول الكميات المعد من الجهة مرفق رقم (13)</p> <p>وتكمن مبررات المشروع في الاتي:</p> <ul style="list-style-type: none"> • توفير البيئة المناسبة للعمل. • زيادة الإنتاجية لدى الموظف. • سرعة تجهيز الاعمال الموكلة للموظف. • المساعدة على تحسين جودة الخطط القطاعية. 	6	إعادة تجهيز مبنى مكتب التربية والتعليم في المديرية	إعادة تأهيل وتحسين البنية التحتية التعليم	
000,21				3 أشهر	9000	5,400	3,600			253028	مديرية القاهرة	<p>قلة الكراسي المزدوجة في المدارس يجعل الطلاب يقعدون على الأرض وهذا يسبب اوجاع في العمود الفقري للطلاب كما تكثر الفوضى وضياع كثير من مستلزمات التعليم الخاصة بهم إضافة إلى عدم قدرة المدرس على التحرك داخل الفصل وتزداد الامراض المعدية بين الطلاب وعليه سيعمل المشروع على:</p> <ul style="list-style-type: none"> • شراء عدد (3,000) كرسي مزدوج جديد وتوزيعها على 9 مدارس. <p>حسب الكشف من الجهة مرفق رقم (14)).</p> <p>وتكمن مبررات المشروع في الاتي:</p> <ul style="list-style-type: none"> • تحسين البيئة التعليمية للطلاب. • جودة التحصيل العلمي للطلاب. 	7	توريد كراسي مزدوج لعدد (9) مدارس		

التكلفة الأولية بالدولار	سنة التنفيذ			فترة التنفيذ المتوقعة	عدد المستفيدين					عدد السكان	مكان المشروع	نبذة عن المشروع	ترتيب المشروع	المشروع	البرنامج	القطاع
	2026	2025	2024		إجمالي	فتيات	فتيان	نساء	رجال							
000,50				6 أشهر	10,902	7,377	3,526			253028	مديرية القاهرة	<p>سيعمل المشروع على توفير آلات تصوير ورقية نوع كبير لعدد 9 مدارس لمواجهة الطلب المتزايد من المطبوعات وذلك من خلال:</p> <ul style="list-style-type: none"> • شراء عدد 9 طابعات تصوير ليز اسود و ابيض حجم كبير. • توزيعها على 9 مدارس <p>(حسب جدول الكميات والمواصفات وجدول التوزيع للمدارس المعد من الجهة مرفق رقم (15)).</p> <p>وتكمن مبررات المشروع في الاتي:</p> <ul style="list-style-type: none"> • لمواجهة المطبوعات الخاصة بإدارة المدرسة. • طباعة نماذج الاختبارات الشهرية والنصفية والنهائية. • الحفاظ على سرية نماذج الاختبارات. • تخفيف الأعباء المادية على اسر التلاميذ من دفع المبالغ الرمزية للمطبوعات سواء الملائم او نماذج الاختبارات، أو غيرها. 	8	توفير آلات تصوير ورقية لعدد (9) مدارس	إعادة تأهيل وتحسين البنية التحتية	التعليم

التكلفة الاولية بالدولار	سنة التنفيذ			فترة تنفيذ المشروع	عدد المستفيدين المباشرين					عدد السكان	مكان المشروع	نبذة عن المشروع	الترتيب	المشروع	البرنامج	القطاع
	2026	2025	2024		الإجمالي	فتيات	فتيان	نساء	رجال							
20,000				4 اشهر	253,980	26,414	24,382	105,656	97,528	253,980	وادي القاضي، ديوكس، الضبعة، جولة سنان، المفتش	المشروع سيعمل على توفير الادوية الأساسية الخاصة والمحاليل المختبرية وكذلك قرب المحاليل الوريدية لعدد (5) مرافق صحية تكفي لمدة سنتين وسيتم العمل على توفير ذلك من خلال: <ul style="list-style-type: none"> • شراء الأدوية الأساسية الخاصة بالأمراض الوبائية وامراض الطفولة ما تكفي لمدة سنتين. • شراء المحاليل المخبرية ما يكفي لمدة سنتين. (حسب كشف الكميات والسعر المعد من الجهة مرفق رقم (16)). <ul style="list-style-type: none"> • شراء عدد (8,000) قربة محاليل وريدية تكفي لمدة سنتين. (حسب كشف الكميات والسعر المعد من الجهة مرفق رقم (17)). <ul style="list-style-type: none"> • سيتم توزيع تلك الادوية والمحاليل من قبل مكتب الصحة بالمديرية كل ثلاثة أشهر على الـ (5) المرافق الصحية (مركز 26 سبتمبر، مركز الوحدة، مركز 22 مايو، مركز 14 اكتوبر، وحدة المفتش الصحية). • سيتم توزيع قرب المحاليل الوريدية من قبل مكتب الصحة بالمديرية على الـ (5) المرافق الصحية المذكورة سابقة بواقع (1,000) قربة كل ثلاثة أشهر لكل مرفق. 	1	توفير الأدوية والمحاليل الوريدية والمحاليل المخبرية	إعادة تأهيل وتحسين البنية التحتية	الصحة

التكلفة الاولية بالدولار	سنة التنفيذ			فترة تنفيذ المشروع	عدد المستفيدين المباشرين					عدد السكان	مكان المشروع	نبذة عن المشروع	الترتيب	المشروع	البرنامج	القطاع
	2026	2025	2024		الإجمالي	فتيات	فتيان	نساء	رجال							
50,000				6 أشهر	253,980	26,414	24,382	105,656	97,528	253,980	وادي القاضي، ديوكس، الضبوعة، جولة سنان، المفتش	<p>سيعمل المشروع على تزويد عدد (6) مرافق صحية المتواجدة في المديرية ومخازن التحصين بالمديرية بمنظومة طاقة شمسية متكاملة لكل مرافق نتيجة عدم وجود الكهرباء العمومي وارتفاع اسعار التيار الكهربائي من القطاع الخاص وذلك على النحو الآتي:</p> <ul style="list-style-type: none"> • شراء عدد ست منظومات طاقة شمسية متكاملة تحتوي كل منظومة على: <ul style="list-style-type: none"> ✓ عدد (6) لوح شمسي قوة (170 وات). ✓ عدد (4) بطارية جافة قوة (150 وات). ✓ منظم /إفلتر قوة (30). ✓ محول كهربائي قوة (2000 وات). ✓ خيوط كهربائية حجم (3 ملي) بالطول المناسب مع مراعات حجم المنظومة الشمسية المتكاملة في الوحدة الصحية. <p>(حسب كشف بالمواصفات والسعر مرفق رقم (18))</p> <ul style="list-style-type: none"> • سيتم تركيب المنظومات الشمسية في الـ (6) المرافق الصحية (مركز 26 سبتمبر، مركز الوحدة، مركز 22 مايو، مركز 14 أكتوبر، وحدة المفتش الصحية، مخزن التحصين). 	2	توريد وتركيب منظومات طاقة شمسية متكاملة للمرافق الصحية + مخزن التحصين	إعادة تأهيل وتحسين البنية التحتية	الصحة

التكلفة الاولية بالدولار	سنة التنفيذ			فترة تنفيذ المشروع	عدد المستفيدين المباشرين					عدد السكان	مكان المشروع	نبذة عن المشروع	الترتيب	المشروع	البرنامج	القطاع
	2026	2025	2024		الإجمالي	فتيات	فتيان	نساء	رجال							
230,500				12 شهر	253,980	26,414	24,382	105,656	97,528	253,980	وادي القاضي، ديوكس، الضبوعه، جولة سنان، الجمهوري	سيقوم المشروع بتوفير الأجهزة الطبية التي تحتاج اليها المرافق الصحية من اجل مقدرتها على تقديم الخدمات الصحية للمواطنين بشكل جيد وعلى النحو الاتي: <ul style="list-style-type: none"> • شراء عدد (4) كراسي اسنان مع كامل الملحقات وتركيبهم في المراكز التالية (مركز 26 سبتمبر - مركز 14 اكتوبر - مركز الوحدة - مركز 22 مايو) • شراء عدد (5) أجهزة كيمياء مع كامل الملحقات وتركيبهم في المرافق التالية (مركز 26 سبتمبر - مركز 14 اكتوبر - مركز الوحدة - مركز 22 مايو - وحدة المفتش). • شراء عدد (4) اجهزة CPC مع بدلات محاليل لكل جهاز تكفي لمدة سنتين وتركيبهم في المرافق (مركز 26 سبتمبر - مركز 14 اكتوبر - مركز الوحدة - مركز 22 مايو - وحدة المفتش). • شراء عدد (2) اجهزة اشعة x٢-y مع الملحقات وتركيبهم في المراكز (مركز 26 سبتمبر، مركز 14 أكتوبر). • شراء عدد (1) جهاز طبقي محوري + عدد (1) طاولة عمليات عظام + عدد (1) جهاز ايكو مع الدوبلر عدد (1) جهاز دوبلر + عدد (1) جهاز تخدير + عدد (1) جهاز صدمات للمستشفى الجمهوري. (حسب جدول الكميات المعد من الجهة مرفق رقم (19))	3	توريد وتركيب الأجهزة الطبية	إعادة تأهيل وتحسين البنية التحتية	الصحة

التكلفة الاولية بالدولار	سنة التنفيذ			فترة تنفيذ المشروع	عدد المستفيدين المباشرين					عدد السكان	مكان المشروع	نبذة عن المشروع	الترتيب	المشروع	البرنامج	القطاع
	2026	2025	2024		الإجمالي	فتيات	فتيان	نساء	رجال							
140,000				سنه	79,323	8,250	7,615	32,998	30,460	253,980	وادي القاضي	<p>المركز تم بناؤه في عام 2007م بدور واحد من قبل الصندوق الاجتماعي للتنمية والمبنى الحالي به عدد 8 غرف رئيسية مع غرفة للحارس وغرفة صغيرة للمولد ولا يستوعب المبنى الحالي امكانية اضافة خدمات طبية اساسية وخاصة بعد ان اصبح هناك خدمات طبية اساسية لم يشملها التتميط الوزاري مثل خدمات التغذية والرعاية التكاملية للطفل وخدمات الاشعة وخدمات الطوارئ التوليدية وخدمات طب الاسنان كما ان ارتفاع عدد السكان في المديرية شكل ايضا عبئا اضافيا اقتضى بالضرورة ان يتم النظر الى ضرورة توسيع المركز من خلال طرح مشروع بناء دور ثاني فوق المبنى الحالي خاصة المبنى الحالي تم عمل اساسات قوية له تكفي لبناء ثلاثة ادوار اضافية عليه وستتم التوسع بإضافة عدد 12 غرفة فوق المبنى الحالي مع التجهيزات على النحو الاتي:</p> <ul style="list-style-type: none"> ● غرف العيادات والمعايينة للحالات العامة عدد ثلاث غرف. ● غرفتين رعاية الحوامل والتوليد. ● غرفة رعاية المواليد وتنظيم الاسرة. ● غرف اللقاحات والتطعيم. ● غرف الصيدلية والمختبرات. ● غرف المجارحة والمتابعة لأمراض السكري والضغط. ● غرف المخازن والادوات الطبية. <p>(حسب جدول الكميات المعد من الجهة مرفق رقم (20))</p>	4	توسيع مبنى مركز 14 اكتوبر للأمومة والطفولة	إعادة تأهيل وتحسين البنية التحتية	الصحة

التكلفة الاولية بالدولار	سنة التنفيذ			فترة تنفيذ المشروع	عدد المستفيدين المباشرين					عدد السكان	مكان المشروع	نبذة عن المشروع	الترتيب	المشروع	البرنامج	القطاع
	2026	2025	2024		الإجمالي	فتيات	فتيان	نساء	رجال							
115,121				12 شهر	67,023	6,970	6,434	27,882	25,737	253,980	الضبوعة	تسرب المياه من سطح المبنى الحالي وازدحام طالبي الخدمة في مواقع تقديم الخدمات الصحية عدد 8 غرف فقط مع وجود عدد 3 عيادات خارجية للنساء والولادة وعيادة للباطنية والأطفال وعيادة لأمراض الفم والأسنان وخدمات المعالجة لحالات سوء التغذية (سيمام) الحاد والمتوسط وزاوية للمشورة (وخدمات التوليد في المرفق الصحي.... الخ كل ذلك عزز من ثقة المجتمع بالمرفق الصحي وجعل الازدحام الكبير وعدم تقديم بقية الحزمة مثل الخدمات التشخيصية الأشعة والكشف المهبلي والمشورة وخدمات الرعاية والمعالجة للسلس والأمراض المنقولة جنسيا.... الخ الامر الذي يتطلب توفر غرف إضافية للمبنى الحالي حيث سيعمل المشروع على إضافة دور ثالث فوق المبنى الحالي من 6 غرف مع التجهيزات والتأثيث + الحمامات على النحو الاتي: <ul style="list-style-type: none"> ● غرف عيادة الفم والأسنان. ● غرفة أشعة في الدور الأول. ● غرفة عيادة الباطنية والأطفال. ● غرف الإدارة . ● غرف الصيدلية. (حسب جدول الكميات المعد من الجهة مرفق رقم (21))	5	ترسيب مبنى مركز الوحدة بالضبوعة للأومومة والطفولة	إعادة تأهيل وتحسين البنية التحتية	الصحة

التكلفة الأولية بالدولار	سنة التنفيذ			فترة تنفيذ المشروع	عدد المستفيدين المباشرين					عدد السكان	مكان المشروع	نبذة عن المشروع	الترتيب	المشروع	البرنامج	القطاع
	2026	2025	2024		الإجمالي	فتيات	فتيان	نساء	رجال							
207,000				12 شهر	253,980	26,414	24,382	105,656	97,528	253,980	مديرية القاهرة	بالرغم من ان مديرية القاهرة تعد واحد من المديريات ذات الكثافة السكانية الا ان عدد المرافق الصحية القائمة حاليا هو 5 مرافق صحية ثابتة ومؤقتة وتمركز تلك المرافق الصحية الحالية في المنطقة الشمالية والشرقية والغربية وبقاء المنطقة الوسطى والجنوبية بدون مرافق الرعاية الصحية الأولية حيث بلغ عدد السكان لكل مرفق صحي 44385/ مرفق صحي وهي نسبة كبيرة جداً وتعد زمام لمستشفى ريفي وليس لمركز أو وحدة صحية ونظراً لحرمان أبناء المناطق الريفية من حق التمتع بالخدمات الصحية الأولية خصوصاً الأطفال والنساء وكبار السن والمعاقين، وبالتالي ينتج عن ذلك ارتفاع في نسبة الوفيات والإصابات والحالات الطارئة، وسيعمل المشروع على بناء ثلاثة أديار وتجهيز وخاصة ان أرضية المركز متوفرة وتتبع ملكيتها لمكتب الصحة بالمديرية وذلك على النحو الاتي:	6	بناء مركز القاهرة الريفي الاسعافي	إعادة تأهيل وتحسين البنية التحتية	الصحة
												<ul style="list-style-type: none"> • الدور الأرضي: خدمات الأمومة وصحة الطفل، خدمات الأشعة مع الحمامات. • الدور الأول: العيادات الخارجية، المختبر، الصيدلية. • الدور الثاني: الأسعاف والطوارئ، عيادة الفم والأسنان، الإدارة. • عمل خزان ماء ارضي + محرقة • شراء وتركيب التجهيزات والأثاث. <p>(حسب الدراسة المعدة من الجهة مرفق رقم (22))</p>				

التكلفة الأولية بالدولار	سنة التنفيذ			فترة تنفيذ المشروع	عدد المستفيدين المباشرين					عدد السكان	مكان المشروع	نبذة عن المشروع	الترتيب	المشروع	البرنامج	القطاع
	2026	2025	2024		الإجمالي	فتيات	فتيان	نساء	رجال							
300,000				12 شهر	69,272	7,204	6,650	28,817	26,601	253,980	السلخانة	ازدحام طالبي الخدمة في مواقع تقديم الخدمات الصحية بعدد 10 غرف فقط مع وجود عدد 3 عيادات خارجية للنساء والولادة وعيادة للباطنية والأطفال وعيادة لأمراض الفم والأسنان وخدمات المعالجة لحالات سوء التغذية سيمام (الحاد والمتوسط وزاوية للمشورة... الخ) كل ذلك عزز من ثقة المجتمع بالمرفق الصحي وجعل الازدحام الكبير الا انه ولعدم تقديم بقية الحزمة مثل الخدمات التشخيصية الأشعة والكشف المهلي والمشورة وخدمات الرعاية والمعالجة للسلسل والأمراض المنقولة جنسيا... الخ الامر الذي يتطلب توفر غرف إضافية للمبنى الحالي وأهمية وجود مبنى ثابت حكومي وخاصة ان الأرض متوفرة وتابعة لمكتب الصحة بدلاً عن المبنى المؤقت بالإيجار والمهدد بالإخلاء من قبل المالك وهذا امر خطير بان يتوقف المركز وخاصة وانه قد تم إخلاء المخزن الحالي المستأجر حيث سيعمل المشروع على بناء 3 دور على النحو الآتي: <ul style="list-style-type: none"> ● الدور الأرضي: خدمات الأمومة وصحة الطفل، خدمات الأشعة مع الحمامات. ● الدور الأول: العيادات الخارجية، المختبر، الصيدلية. ● الدور الثاني: الأسعاف، الطوارئ، عيادة الفم والأسنان، الإدارة. ● عمل خزان ماء ارضي، ومحركة. ● بناء المخزن الذي تم اخلائه بنفس الأرضية. ● توريد التجهيزات والأثاث وتركيبها. حسب الدراسة المعدة من الجهة مرفق رقم (23)	7	توسعة مركز 26 سبتمبر	إعادة تأهيل وتحسين البنية التحتية	الصحة

التكلفة الأولية بالدولار	سنة التنفيذ			فترة التنفيذ	عدد المستفيدين				عدد السكان	مكان المشروع	نبذة عن المشروع	المشروع ترتيب	المشروع	البرنامج	القطاع
	2026	2025	2024		إجمالي	فتيات	فتيان	نساء							
000 :350				6 اشهر	250	-	-	250	2395	مدبرية القاهرة	<p>سيعمل المشروع في المرحلة الاولى: على تنفيذ مسح لحالات الفئات الأولى بالرعاية لمستحقي الضمان الاجتماعي في المديرية لمعرفة:</p> <ul style="list-style-type: none"> • الحالات المعتمدة. • من هم في الانتظار. • الحالات الجديدة. • مهن أرباب الاسر. • مصادر الدخل الحالية لأرباب أسر الفئات الأولى بالرعاية. • حالات الامراض المزمنة في الفئات الأولى بالرعاية. • أطفال اسر الفئات الاولى بالرعاية في سن التعليم العام (الملتحقين والمتسربين). • عدد الطلاب الخريجين من الثانوية العامة المتعثرين من الالتحاق بالتعليم الجامعي من أبناء الفئات الأولى بالرعاية. <p>اجمالي تكلفة المرحلة الأولى مبلغ (30,000 \$).</p> <p>كما سيعمل المشروع في المرحلة الثانية: بناءً على معايير الاختيار على تدريب عدد 250 امرأة تعول اسرة أو أحد أفراد الاسرة من الاثبات للفئات الاولى بالرعاية في المجالات التالية:</p> <ul style="list-style-type: none"> • عدد (50) على صناعة الحلويات ودعمه بمواد المهنة. • عدد (50) على تصميم الجرافيكس ودعمه بمواد المهنة. • عدد (50) على التصوير الفوتوغرافي ودعمه بمواد المهنة. • عدد (50) للطباعة على الهدايا (طباعة سلسكرين) والاشغال اليدوية ودعمه بمواد المهنة. <p>اجمالي تكلفة المرحلة الأولى مبلغ (320,000 \$)</p> <p>وتكمن أهمية هذا المشروع في:</p> <ul style="list-style-type: none"> • قاعدة البيانات السابقة غير محدثة. • معرفة عدد الحالات التي بحاجة ماسة لعلاجات الامراض المزمنة. • معرفة عدد الأطفال من أبناء الفئات الاولى بالرعاية الملتحقين بالتعليم العام والمدارس التي يدرسون بها. • لفعالية التخطيط والاستهداف في هذا الجانب. • تحسين الوضع المادي والمعيشي. • نقل الاسر من مرحلة الاحتياج الى مرحلة الإنتاج. 	1	التمكين الاقتصادي للفئات الأولى بالرعاية في المناطق الحضرية.	تحسين سبل العيش للفئات الأولى بالرعاية	الفئات الأولى بالرعاية

التكلفة الأولية بالدولار	سنة التنفيذ			فترة التنفيذ	عدد المستفيدين					عدد السكان	مكان المشروع	نبذة عن المشروع	ترتيب المشروع	المشروع	البرنامج	القطاع
	2026	2025	2024		إجمالي	فتيات	فتيان	نساء	رجال							
000,420				خلال فترة الخطة	1500			900	600	500,3 (عدد المصابين حسب الإحصائيات السابقة)	مديرية القاهرة	<p>بناءً على نتائج المسح (مشروع تحديث قاعدة البيانات) سيعمل المشروع على شراء الادوية التالية:</p> <ul style="list-style-type: none"> • أدوية امراض القلب. • أدوية امراض الضغط. • أدوية امراض السكري. • وغيرها من الامراض المزمنة. • توزيعها على المستفيدين بشكل دوري لمدة سنه (حُدِّد العدد في هذه المصفوفة حسب المعلومات الأولية للقطاع وسيحدث حسب المسح (مشروع تحديث قاعدة البيانات)) <p>وتكمن مبررات هذا المشروع في:-</p> <ul style="list-style-type: none"> • للتخلص من معاناة الحصول على الأدوية. • للتخفيف من الأعباء المادية على الاسر. • لتحسن المستوى الصحي لأفراد تلك الفئة التي تعاني من الامراض المزمنة. • انخفاض عدد الوفيات من تلك الفئة. 	2	توفير أدوية لأمراض المزمنة للأفراد المصابين من الفئات الأولى بالرعاية	تحسين سبل العيش للفئات الأولى بالرعاية	الفئات الأولى بالرعاية

التكلفة الأولية بالدولار	سنة التنفيذ			فترة التنفيذ	عدد المستفيدين					عدد السكان	المشروع	نبذة عن المشروع	ترتيب المشروع	المشروع	البرنامج	القطاع
	2026	2025	2024		إجمالي	فتيات	فتيان	نساء	رجال							
200,164				خلال فترة خطة التعافي	6568*	2627	3941	-	-	661,63 (اجمالي الفئة العمرية من 6 إلى 17)	مديرية القاهرة	<p>بناءً على نتائج المسح (مشروع تحديث قاعدة البيانات) سيتم تحديد عدد المستفيدين من التعليم الأساسي والثانوي (التعليم العام) لأبناء الفئات الأولى بالرعاية حيث سيعمل المشروع على:</p> <ul style="list-style-type: none"> • شراء الحقائب المدرسية المتكاملة والزي المدرسي بنفس عدد المستفيدين من أبناء ذوي الفئات الأولى بالرعاية (ذكور وإناث) بحسب تحديث قاعدة البيانات. • توزيع الحقائب المتكاملة والزي المدرسي لطلاب الفئة المستهدفة في (28) مدرسة. <p>مرفق لكم إحصائية مبدئية من قطاع التعليم يمكن البناء عليها مؤقتاً:</p> <p><u>وتكمن مبررات هذا المشروع في:-</u></p> <ul style="list-style-type: none"> • تخفيف الأعباء المالية على تلك الاسر. • انخفاض أعداد الطلاب المنقطعين من تلك الفئة عن التعليم العام. • انخفاض أعداد المتسربين من تلك الفئة عن التعليم العام. • لتخفيف من أعداد العاطلين عن العمل مستقبلا. • لتخفيف معدل الجريمة.. • لعدم استغلال أطفال تلك الفئة في الاعمال الإرهابية او الغير مشروعة. • لتخفيف الزواج المبكر لفتيات تلك الفئة. • لتعزيز السلم المجتمعي. 	3	توفير المستلزمات التعليمية للطلاب من ذوي الفئات الأولى بالرعاية	تحسين سبل العيش للفئات الأولى بالرعاية	الفئات الأولى بالرعاية

* هذا بحسب الاحصائيات المبدئية الموجودة في قطاع التعليم والمرفق نسخة منه (مرفق رقم 1).

التكلفة الأولية بالدولار	سنة التنفيذ			فترة التنفيذ	عدد المستفيدين					عدد السكان	المشروع	نبذة عن المشروع	المشروع ترتيب	المشروع	البرنامج	القطاع
	2026	2025	2024		إجمالي	نقيات	فتيان	نساء	رجال							
000:244				خلال فترة الخطة	180	-	-	-	180	690 (اجمال عدد المعاقين حسب الإحصاءات السبقة المذكورة في الوضع الراهن)	مديرية القاهرة	<p>من خلال نتائج المسح (مشروع تحديث قاعدة البيانات) سيعمل المشروع على إيجاد مصدر دخل دائم لأسر ذوي الهمم من الفئات الأولى بالرعاية والضمان الاجتماعي وذلك من خلال اختيار رب الأسرة او أحد الأبناء الذكور، وذلك من خلال التالي:</p> <p>أولاً: تدريب (180) شخص من الذكور في منجرة العزيمة التابعة لجمعية المعاقين حركياً مديرية القاهرة والموضح مكوناتها في المرفق رقم (2) حيث ستقوم منجرة العزيمة بتقديم تخفيضات في مبالغ التدريب كونها جمعية أسست لتشجيع تلك الشريحة والشرائح الأخرى من الفئات الأولى بالرعاية لتحسين سبل كسب العيش المستدام؛ وبهذا سيكون المشروع قد عمل على إعادة تشغيل المنجرة التي توقفت بسبب الحرب بعدم دعمها بالمتدربين من ناحية ومن ناحية أخرى تحسين مصادر دخل جديدة للفئات الفقيرة من الفئات الأولى بالرعاية الامر الذي يعمل على تخفيف نسبة الفقر، حيث سيتم العمل على مرحلتين رئيسيتين على النحو التالي:</p> <p>المرحلة الأولى: تمر بثلاث خطوات على النحو التالي:</p> <p>الخطوة الأولى: تدريب لمدة ثلاثة أشهر لعدد (60) شخص كما يلي:</p> <ul style="list-style-type: none"> • عدد (30) شخص في الفترة الصباحية وعدد (30) في الفترة المسائية بمعدل (4 ساعات في اليوم لكل فترة) لمدة ثلاثة أشهر. تكلف الخطوة الأولى \$400 لكل متدرب بإجمالي = \$24,000 <p>الخطوة الثانية: تدريب لمدة شهرين أشهر لعدد (60) شخص في الدورات التالية:</p> <ul style="list-style-type: none"> - تدريب في اعداد دراسة الجدوى للمشاريع. - تدريب في إدارة المشاريع. - تدريب في الترويج والتسويق. <p>تكلف الخطوة الثانية \$300 لكل متدرب بإجمالي = \$18,000</p> <p>الخطوة الثالثة: تقسيم المستفيدين الى اربع مجموعات (كل مجموعه 15 متدرب) وبعد ذلك سيتم تمويل ودعم المشاريع وستكون الجهة المشرفة على إدارة المشاريع هي جمعية المعاقين.</p> <p>تكلف الخطوة الثالثة \$20,000 لكل مجموعه بإجمالي = \$80,000</p> <p>المرحلة الثانية: تمر بثلاث خطوات على النحو التالي:</p> <p>الخطوة الأولى: تدريب لمدة ثلاثة أشهر لعدد (60) شخص كما يلي:</p>	4	التمكين الاقتصاد لذي الهمم من الفئات الأولى بالرعاية	إعادة تحسين سبل كسب العيش	الفئات الأولى بالرعاية

التكلفة الأولية بالدولار	سنة التنفيذ			فترة التنفيذ	عدد المستفيدين					عدد السكان	مكان المشروع	نبذة عن المشروع	المشروع ترتيب	المشروع	البرنامج	القطاع
	2026	2025	2024		إجمالي	فتيات	فتيان	نساء	رجال							
												<ul style="list-style-type: none"> • عدد (30) شخص في الفترة الصباحية وعدد (30) في الفترة المسائية بمعدل (4 ساعات في اليوم لكل فترة) لمدة ثلاثة أشهر. • ستكلف الخطوة الأولى \$400 لكل متدرب بإجمالي = \$24,000 • الخطوة الثانية: تدريب لمدة شهرين أشهر لعدد (60) شخص في الدورات التالية: <ul style="list-style-type: none"> - تدريب في اعداد دراسة الجدوى للمشاريع. - تدريب في إدارة المشاريع. - تدريب في الترويج والتسويق. • تكلف الخطوة الثانية \$300 لكل متدرب بإجمالي = \$18,000 • الخطوة الثالثة: تقسيم المستفيدين الى اربع مجموعات (كل مجموعة 15 متدرب) وبعد ذلك سيتم تمويل ودعم المشاريع وستكون الجهة المشرفة على إدارة المشاريع هي جمعية المعاقين. <u>وتكمن مبررات المشروع في:-</u> • التخفيف من معاناة ذوي الهمم من فئات الأولى بالرعاية واكسابهم مهارة تساعد على اكتساب وسيلة كسب عيش مستدامة. • استيعاب بقية فئات الأولى بالرعاية واكسابهم حرفة لكسب العيش من اجل تحسين مستوى الدخل المستدام. • التخفيف من مؤشر الفقر. • التخفيف من معدلات الجريمة. • عدم استغلال تلك الفئات في الاعمال الغير مشروعة التي من شأنها تدمير المجتمع. 				

التكلفة الأولية بالدولار	سنة التنفيذ			فترة التنفيذ	عدد المستفيدين					عدد السكان	مكان المشروع	نبذة عن المشروع	المشروع ترتيب	المشروع	البرنامج	القطاع
	2026	2025	2024		إجمالي	فتيات	فتيان	نساء	رجال							
100,114							978,10	965,11		259,146	مديرية القاهرة	<p>المركز من المشاريع التي تعمل على تأهيل المستهدفين بمهن تعمل على تحسين سبل كسب العيش المستدامة عبر مصادر دخل الأفراد ونقلهم من حالة الفقر إلى حالة الإنتاج وسيعم المشروع على تجهيز الأقسام التي استحدثت 2013 لتلبية احتياجات السوق لهذه التخصصات الا ان المبنى تعرض للنهب، وسيعمل المشروع على تجهيز الأقسام التالية:</p> <ul style="list-style-type: none"> قسم الجرافيكس بإجمالي تكلفة (\$57,100). قسم صيانة الجوالات بإجمالي تكلفة (\$29,600). قسم صيانة الطاقة الشمسية بـ (\$11,200). قسم التسويق الاليكتروني بتكلفة (\$16,200). <p>(حسب الدراسة المعدة من الجهة مرفق رقم (24)).</p>	5	إعادة تجهيز مركز الاسر المنتجة	إعادة تأهيل البنية التحتية	القطاعات الأولى بالرعاية
000,320				6 اشهر	400	-	-	-	400	3715 إجمالي عدد الاسر المشمولة في الضمان الاجتماعي الذي يعزلها رجل (الشيخوخة)	مديرية القاهرة	<p>بناءً على نتائج المسح (مشروع تحديث قاعدة البيانات) سيعمل المشروع على تدريب عدد 300 رب أسرة أو أحد افراد الاسرة من الذكور للقطاعات الاولى بالرعاية في المجالات التالية:</p> <ul style="list-style-type: none"> عدد (50) على صيانة الدرجات النارية ودعمه بمواد المهنة. عدد (50) على صيانة كهرباء السيارات ودعمه بمواد المهنة. عدد (50) على ميكانيك سيارات ودعمه بمواد المهنة. عدد (50) على تمديد كهرباء المنازل ودعمه بمواد المهنة. <p>وتكمن أهمية المشروع في:</p> <ul style="list-style-type: none"> • انتشال فئة من المشمولين بالرعاية في تحسين سبل العيش. • تخفيف من حدة البطالة. • تحسين الوضع المادي والمعيشي. • حماية المتسربين من التعليم واكسابهم مهارة. • اكتساب القدرات التأهيلية والتدريبية المستقبلية في المهن. • نقل الاسر من مرحلة الاحتياج الى مرحلة الإنتاج. 	6	التكئين الاقتصادي للقطاعات الأولى بالرعاية في المناطق الحضرية.	إعادة تحسين سبل كسب العيش	القطاعات الأولى بالرعاية

التكلفة الأولية بالدولار	سنة التنفيذ			فترة التنفيذ المتوقعة	عدد المستفيدين					عدد السكان	المكان	نبذة عن المشروع	ترتيب المشروع	المشروع	البرنامج	القطاع
	2026	2025	2024		إجمالي	فتيات	فتيان	نساء	رجال							
480,000				6 أشهر	300	-	-	90	210	إجمالي عدد الفقراء من سكان المديرية) 113,863 (حسب مؤشر الفقر	مديرية القاهرة	<p>من أجل استعادة أصول أصحاب الحرف والمهن المدرة للدخل المتضررة من الحرب سيعمل المشروع على مرحلتين:</p> <p>المرحلة الأولى: تنفيذ مسح سريع لحصر أصحاب الحرف والمهن المدرة للدخل المتضررة لمعرفة:</p> <ul style="list-style-type: none"> ✓ عدد الحالات المتضررة وأماكن تواجدها. ✓ حجم وقيمة الضرر لكل حالة. <p>والبالغ تكلفتها (\$30,000).</p> <p>المرحلة الثانية: ستعمل على اختيار عدد 300 حالة من الحالات المتضررة حسب معايير الاختيار وسيتم العمل معهم على النحو التالي:</p> <p>أولاً: تدريب عدد 300 المختارين بحسب المعايير على خطة استمرارية الاعمال.</p> <p>ثانياً: تقديم الدعم بحسب حجم الضرر وخطة استمرارية الاعمال.</p> <p>وستبلغ تكلفة المرحلة الثانية (\$450,000)</p>	1	استعادة أصول الحرف والمهن المدرة للدخل لأصحابها المتضررة من الحرب	إعادة تأهيل البنية التحتية	الحرف والمهن المدرة للدخل
525,53				6 أشهر	863,113	-	-	486,61	377,52	028,253	مديرية القاهرة	<p>تعرض مبنى المهد التقني التجاري للقصف مما أدى إلى تدمير المبنى وكل التجهيزات التي كان يتمتع بها المعهد وقد قامت مجموعة شركات بيت هائل سعيد انعم بإعادة المبنى على نفقتها الخاصة إلا ان المعهد لازال يفتقر إلى التجهيزات الداخلية التي ستعمل على إعادة تشغيله وتلك التجهيزات تتمثل بي:</p> <ul style="list-style-type: none"> • أثاث للمكاتب الإدارية بتكلفة (985,21\$). • تجهيزات القاعات والمعامل الدراسية بتكلفة (540,31\$). <p>(حسب جدول الكميات المعد من الجهة مرفق رقم (25))</p> <p>وتكمن مبررات المشروع في:</p> <ul style="list-style-type: none"> • عدم توفر الحد الأدنى من التجهيزات والأثاث والمواد التدريبية نتيجة ما تعرض له المعهد من القصف والنهب لممتلكاته بعد القصف في العام 2015. • ارتفاع معدلات الإقبال للدراسة في المعهد للحصول على فص عمل. • استحداث أقسام جديدة ملبية لاحتياجات طلب السوق مثل (معمل الامن السيبراني وإدارة الاعمال). 	2	إعادة تأهيل المعهد التقني التجاري - الحصب	إعادة تأهيل البنية التحتية	الحرف والمهن المدرة للدخل

التكلفة الأولية بالدولار	سنة التنفيذ			فترة التنفيذ المتوقعة	عدد المستفيدين					عدد السكان	مكان المشروع	نبذة عن المشروع	ترتيب المشروع	المشروع	البرنامج	القطاع
	2026	2025	2024		إجمالي	فتيات	فتيان	نساء	رجال							
200,000				12 شهر	200	-	-	200	-	113,863 (إجمالي عدد الفقراء في من سكان المديرية) حسب مؤشر الفقر	مديرية القاهرة	<p>سيعمل المشروع على تحسين فرص المعيشة للنساء اللاتي يعلن أسرهن من غير الفئات الأولى بالرعاية المشمولات بالضمان الاجتماعي وعلى النحو التالي: -</p> <p>يستهدف المشروع (200) أسرة تعيلها نساء في مديرية (القاهرة) حيث يتم تنفيذ المشروع على الآتي:</p> <p>أولاً: الاعلان عن فتح باب القبول والتسجيل للنساء التي ترغب في الحصول على تدريب مهني وتمويل لفكرة المشروع الذي تريد تنفيذها.</p> <p>ثانياً: فرز واختيار عدد (200) أسرة تعيلها نساء حسب معايير الاختيار.</p> <p>ثالثاً: تدريب مهني لعدد (200) من النساء المختارات على الحرف التالية: -</p> <ul style="list-style-type: none"> • صناعات غذائية (صناعة الاجبان - المربي) لعدد 30 امرأة. • صناعة المعجنات والحلويات لعدد 40 امرأة. • حياكة المعاوز لعدد 30 امرأة. • صناعة الصابون لعدد 30 امرأة. • صناعة الاكسسوارات لعدد 40 امرأة. • حياكة الصوف والتريكو لعدد 30 امرأة. <p>رابعاً: تأهيل عدد (200) من النساء المختارات بدورات نوعية تساهم في نجاح المشاريع وهي كالتالي:</p> <ul style="list-style-type: none"> • اعداد دراسات الجدوى للمشاريع الصغيرة. • إدارة المشاريع. • التسويق الالكتروني. <p>خامساً: البدء بالتمويل لعملية تنفيذ المشاريع للنساء.</p>	3	التكهن الاقتصادي للأسر التي تعولها نساء	إعادة تحسين سبل كسب العيش	الحرف والمهن المدرة للدخل

التكلفة الأولية بالدولار	سنة التنفيذ			فترة التنفيذ المتوقعة	عدد المستفيدين					عدد السكان	مكان المشروع	نبذة عن المشروع	ترتيب المشروع	المشروع	البرنامج	القطاع
	2026	2025	2024		إجمالي	فتيات	فتيان	نساء	رجال							
400,000				12 شهر	200	80	120	-	-	113,863 (إجمالي عدد الفقراء من سكان المديرية) حسب مؤشر الفقر	مديرية القاهرة	<p>سيعمل المشروع على تشجيع الشباب وخلق روح المنافسة في البدء في مشاريعهم الخاصة من خلال تطوير أفكار مشاريع ريادة لتصبح مشاريع حقيقية في ارض الواقع من خلال:</p> <p>أولاً: اعلان عن مسابقة لاختيار (200) شاب منهم (40%) شابة لمشاريع ريادية للشباب.</p> <p>ثانياً: اختيار عدد (200) فكرة مشروع ريادية من المتقدمين حسب الشروط والمعايير التي تنطبق عليها.</p> <p>ثالثاً: تدريب عدد (200) متدرب/ه من أصحاب الأفكار الريادية في الدورات التالية:</p> <ul style="list-style-type: none"> • اعداد دراسات الجدوى للمشاريع الصغيرة لعدد (30) شاب وعدد (20) شابة. • إدارة المشاريع لعدد (30) شاب وعدد (20) شابة. • التسويق الالكتروني لعدد (30) شاب وعدد (20) شابة. عمل الهوية الفكرية للمشاريع لعدد (30) شاب وعدد (20) شابة. <p>رابعاً: مرحلة تمويل المشاريع:</p>	4	التمكين الاقتصادي لخريجي الجامعات	إعادة تحسين سبل كسب العيش	الحرف والمهن المدرة للدخل

التكلفة الأولية بالدولار	سنة التنفيذ			فترة التنفيذ المتوقعة	عدد المستفيدين					عدد السكان	مكان المشروع	نبذة عن المشروع	ترتيب المشروع	المشروع	البرنامج	القطاع
	2026	2025	2024		إجمالي	فتيات	فتيان	نساء	رجال							
260,000				سنه أشهر	250	100	150	-	-	113,863 (إجمالي عدد الفقراء من سكان المديرية) حسب مؤشر الفقر	مديرية القاهرة	<p>سيعمل المشروع <u>في المرحلة الأولى</u> على تمكين عدد (250) شاب/ة من خريجي الثانوية العامة والغير قادرين على الالتحاق بالجامعة بسبب الظروف المعيشية الصعبة وذلك من خلال التالي:</p> <p>أولاً: الاعلان عن فتح باب القبول والتسجيل للشباب/ة من خريجي الثانوية العامة الذين يرغبون في الحصول على إعادة تأهيل.</p> <p>ثانياً: فرز واختيار عدد (250) شاب منهم (40%) شابة وفق معايير الاختيار.</p> <p>ثالثاً: تنفيذ التدريب دبلومات مهنية في التخصصات التالية:</p> <ul style="list-style-type: none"> • دبلوم في تصاميم ديكورات المنازل والمحلات لعدد (30) ذكور وعدد (20) إناث. • دبلوم برمجة حاسوب لعدد (30) وعدد (20) إناث. • دبلوم صيانة الحاسوب لعدد (30) وعدد (20) إناث. • دبلوم جرافكس لعدد (30) ذكور وعدد (20) • دبلوم برمجة وتصميم مواقع الإلكترونية (WEB) لعدد (30) ذكور و(20) إناث. <p>رابعاً: تمكين الشباب/ة من خلال تزويدهم بأجهزة حاسوب (لابتوب) بمواصفات حديثة تساعدهم في البدء في العمل وفق التخصصات التي تم درستها.</p>	5	التمكين الاقتصادي للشباب من خريجي الثانوية	إعادة تحسين سبل العيش	الحرف والمهن المدرة للدخل

التكلفة الأولية بالدولار	سنة التنفيذ			فترة التنفيذ المتوقعة	عدد المستفيدين					عدد السكان	مكان المشروع	نبذة عن المشروع	ترتيب المشروع	المشروع	البرنامج	القطاع
	2026	2025	2024		إجمالي	فتيات	فتيان	نساء	رجال							
216,000				8 أشهر	180	-	180	-	-	(إجمالي عدد الفقراء من سكان المديرية) حسب مؤشر الفقر 113,863	مديرية القاهرة	<p>سيعمل المشروع في المرحلة الثانية على تمكين عدد (180) شاب من خريجي الثانوية العامة والغير قادرين على الالتحاق بالجامعة بسبب الظروف المعيشية الصعبة وذلك من خلال التالي:</p> <p>أولاً: الاعلان عن فتح باب القبول والتسجيل للشباب/ة من خريجي الثانوية العامة الذين يرغبون في الحصول على إعادة تأهيل.</p> <p>ثانياً: فرز واختيار عدد (180) شاب وفق معايير الاختيار.</p> <p>ثالثاً: تنفيذ التدريب دبلومات مهنية في التخصصات التالية:</p> <ul style="list-style-type: none"> • دبلوم في صيانة التكييف والتبريد لعدد (30) شاب. • دبلوم تمديدات المياه والصرف الصحي للمباني لعدد (30) شاب. • دبلوم تمديدات كهرباء مباني العدد (30) شاب. • دبلوم مكنيك سيارات لعدد (30) شاب. • دبلوم نجارة لعدد (30) شاب. • دبلوم خراطة ولحام لعدد (30) شاب. <p>رابعاً: تمكين الشباب من خلال تزويدهم بحقيبة العمل.</p>	6	التمكين الاقتصادي للشباب من خريجي الثانوية	إعادة تحسين سبل كسب العيش	الحرف والمهن المدرة للدخل

التكلفة الأولية بالدولار	سنة التنفيذ			فترة التنفيذ المتوقعة	عدد المستفيدين					عدد السكان	مكان المشروع	نبرة عن المشروع	ترتيب المشروع	المشروع	البرنامج	القطاع
	2026	2025	2024		إجمالي	فتيات	فتيان	نساء	رجال							
5,000				شهرين	310			59	251	253280	مبنى المديرية (حي المعلمين)	سيعمل المشروع على تحديد شاملة لكافة احتياجات المكاتب السلطة المحلية ومكاتبها التنفيذية من أجل معرفة الحلول الرقمية والموارد التكنولوجية والمعدات المتكاملة لتنفيذ الربط الشبكي من خلال: <ul style="list-style-type: none"> • تنفيذ دراسية فنية لمعرفة احتياجات (مكاتب السلطة المحلية ومكاتبها التنفيذية) للحلول الرقمية والموارد التكنولوجية، والمعدات المتكاملة لتنفيذ الربط الشبكي. وتكمن مبررات المشروع في: <ul style="list-style-type: none"> • افتقار السلطة المحلية ومكاتبها التنفيذية لتلك الاحتياجات. • لتذليل الصعوبات التي يعاني منها الكوادر الوظيفية في تنفيذ أعمالهم الموكلة إليهم بشكل دقيق وسريع. • للتأسيس من أجل تحديث قاعدة البيانات. 	1	استعادة تجهيزات السلطة المحلية	إعادة تأهيل وتحسين البنية التحتية لشبكة الطرق	البنية المؤسسية
9000				3 أشهر	59		0	59	0	253280	مبنى المديرية	سيعمل المشروع على عمل مسح لخصر وضع النساء العاملات في المديرية وإدخال البيانات ومعالجتها لمعرفة المؤشرات الخاصة بوضع المرأة وتكمن مبررات المشروع في: <ul style="list-style-type: none"> • معرفة وضع المرأة في المديرية • إيجاد البرامج والمشاريع الخاصة بتحسين وضع المرأة العاملة. 	2	إنشاء قاعدة بيانات خاصة بالمرأة في المديرية		

التكلفة الأولية بالدولار	سنة التنفيذ			فترة التنفيذ المتوقعة	عدد المستفيدين					عدد السكان	مكان المشروع	نبرة عن المشروع	ترتيب المشروع	المشروع	البرنامج	القطاع
	2026	2025	2024		إجمالي	فتيات	فتيان	نساء	رجال							
000,45				شهرين	310			59	251	280,253	مبنى المديرية (حي المعلمين)	<p>البيانات الخاصة بسكان المديرية لم تعد واقعية لعدم تحديثها منذ تعداد 2004م بالرغم من التغيرات الكبيرة التي حدثت من ذلك الوقت إلى اليوم بما فيها بيانات القطاعات والذي يعجز معه المخططون لعمل خطط ملائمة لواقع الاحتياجات لذلك سيعمل لمشروع على تنفيذ مسح الاسرة ومتعدد القطاعات من خلال:</p> <ul style="list-style-type: none"> تشكيل فريق ميداني مصغر على مستوى كل حي مكون من (اللجان المجتمعية + موظفين من مكتب الإحصاء ومكتب التخطيط مشاركة خبراء في هذا المجال). إعداد المنهجية: استمارة جمع البيانات وكيفية التفريغ. تدريب الفريق على كيفية جمع البيانات. <p>وتكمن أهمية المشروع في:</p> <ul style="list-style-type: none"> قاعدة البيانات القديمة لم تعد ملائمة للواقع. خطط ملائمة للواقع الجديد سواء من حيث العدد أو الاحتياجات الحقيقية لسكان المديرية. 	3	تجديد قاعدة بيانات المديرية.	إعادة تأهيل وتحسين البنية التحتية	البنية المؤسسية

التكلفة الأولية بالدولار	سنة التنفيذ			فترة التنفيذ المتوقعة	عدد المستفيدين					عدد السكان	مكان المشروع	نبرة عن المشروع	ترتيب المشروع	المشروع	البرنامج	القطاع
	2026	2025	2024		إجمالي	فتيات	فتيان	نساء	رجال							
85,000				8 أشهر	310			59	251	280,253	مبنى المديرية (حي المعلمين)	المشروع سيعمل على توحيد منهجية التخطيط التشاركي المحلي من وحي القوانين واللوائح والمراجع التخطيطية المعمول بها بحيث يتم اعتمادهم من السلطة المحلية. حيث سيعمل المشروع على إعداد أدلة معرفية وإجرائية في: <ul style="list-style-type: none"> • دليل معرفي في التخطيط للطوارئ. • دليل معرفي في التخطيط التنموي المحلي بالمشاركة مراعيًا لحساسية النزاع ومتضمن النوع الاجتماعي ومبني على النتائج. • دليل إجرائي في التخطيط التنموي المحلي بالمشاركة. • دليل إجرائي في إعداد خطة الاستجابة الإنسانية والتعافي المبكر. • دليل إجرائي في التخطيط لإعادة الأعمار. • دليل معرفي وإجرائي حول المسائل المجتمعية بكل أدواته. وتكمن مبررات المشروع في: <ul style="list-style-type: none"> • التخبط والعشوائية في التخطيط لغياب المنهجية الموحدة في عملية التخطيط التشاركي المحلي. • غياب أدلة تترجم تلك المنهجية الموحدة في التخطيط التشاركي المحلي تعتمد عليها السلطة المحلية ومعتده منها. • غياب المنهجية والأدلة للمساءلة المجتمعية المعتمدة. 	4	إعداد أدلة معرفية وإجرائية حول عملية التخطيط التشاركي المحلي لإعادة الأعمار والتنمية + المسائل المجتمعية بكل أدواته.	استعادة بناء القدرات	البنية المؤسسية

التكلفة الأولية بالدولار	سنة التنفيذ			فترة التنفيذ المتوقعة	عدد المستفيدين					عدد السكان	مكان المشروع	نُبذة عن المشروع	ترتيب المشروع	المشروع	البرنامج	القطاع
	2026	2025	2024		إجمالي	فتيات	فتيان	نساء	رجال							
165,000				24 شهر	310			59	251	280,253	تحديد المكان	<p>سيعمل المشروع على استعادة قدرات الكادر الوظيفي عبر إقامة العديد من الدورات التدريبية على النحو التالي:</p> <ul style="list-style-type: none"> • الأطر التشريعية لدور المجالس المحلية والتشريعات ذات العلاقة لعدد (251) ذكور وعدد (59) إناث. • إدارة الموارد المراجعة لنظام الحكم الرشيد وتدابير وضوابط المسائلة والمشارك المجتمعية والضوابط الإدارية لعدد(40) ذكور وعدد(20) إناث. • الأرشفة الإلكترونية الحديثة وتقنية نظم المعلومات لعدد(30) ذكور وعدد(15) إناث. • إجراءات المشتريات لعدد (19) ذكور وعدد (4) إناث. • الإدارة الحديثة القائمة على النتائج لعدد (30) ذكور وعدد (15) إناث. • التخطيط المالي والتنبؤ بالموارد لعدد (19) ذكور وعدد (4) إناث. • منهجية المشاركة والمسائلة المجتمعية لعدد (251) ذكور وعدد (59) إناث.. • المتابعة والتقييم وكيفية كتابة التقارير لعدد (15) ذكور وعدد (5) إناث.. • كيفية قياس الأثر لعدد (15) ذكور وعدد (5) إناث. • كتابة مقترحات المشاريع لعدد (30) ذكور وعدد (10) إناث. • تقييم الاحتياجات المجتمعية ميدانياً لعدد (50) ذكور وعدد (20) إناث. • إدارة الطوارئ والأزمات لعدد (30) ذكور وعدد (10) إناث. • التخطيط لإعادة الإعمار المراعي للحساسية النزاع المبني على النتائج لعدد 30 ذكور وعدد (10) إناث. 	5	إعادة تأهيل الكادر الوظيفي للسلطة المحلية في العديد من التخصصات.	بناء القدرات	البنية المؤسسية

التكلفة الأولية بالدولار	سنة التنفيذ			فترة التنفيذ المتوقعة	عدد المستفيدين					عدد السكان	مكان المشروع	نبرة عن المشروع	ترتيب المشروع	المشروع	البرنامج	القطاع
	2026	2025	2024		إجمالي	فتيات	فتيان	نساء	رجال							
700.000				6 أشهر	310			59	251	280،253	مبنى المديرية (حي المعلمين)	المشروع سيعمل على تأثيث وتجهيز مبنى الإدارة المحلية وذلك من خلال. <ul style="list-style-type: none"> • تأثيث المبنى بالمكاتب والدواليب لجميع المكاتب حسب • وتجهيز المبنى بالمعدات الالكترونية الشاملة. • حسب جدول الكميات المعد من الجهة مرفق رقم (26). • توريد وتركيب طاقة شمسية متكاملة لمبنى الإدارة المحلية تحتوي على: <ul style="list-style-type: none"> • عدد (35) لوح شمسي قوة (320 وات) مع الحامل وجهاز التجميع. • عدد (2) بطارية جل متعددة الخلايا كل خلية 2 امبير • عدد (1) منظم طاقة شمسية. • عدد (2) امفلتر/محلول قوة (4000) محول مباشر من الألواح الى 120 فولت • الوازم الأخرى من الخيوط والقواطع وغيرها، • شراء وتركيب المعدات الالكترونية (الكمبيوترات والطابعات والبرامج والوازم الأخرى) حسب نتائج الدراسة الفنية لتحديد الاحتياجات. • وتكمن مبررات المشروع في: <ul style="list-style-type: none"> • خلق بيئة عمل مناسبة ومهينة بكل الاحتياجات اللازمة لتنفيذ الاعمال. 	6	إعادة تجهيز مبنى الإدارة المحلية.	إعادة تأهيل وتحسين البنية التحتية لشبكة الطرق	البنية المؤسسية

ثالثاً: تكلفة خطة التعافي للمديرية:

التكلفة الإجمالية بالألف				القطاع	المجال	
الإجمالي	2026	2025	2024			
1,130,918	160,440	250,664	719,814	المياه	البنية التحتية	
النسبة المئوية لكل عام	%14	%22	%64			
237,008	69,340	102,226	65,442	الصرف الصحي		
النسبة المئوية لكل عام	%29	%43	%28			
2,142,840	658,630	658,630	580,825	الكهرباء		
النسبة المئوية لكل عام	%30	%31	%39			
813,729	000,10	060,102	617,753	النظافة والتحسين		
النسبة المئوية لكل عام	1	14	85			
658,766	71,000	195,000	392,766	التعليم		التنمية البشرية
النسبة المئوية لكل عام	%11	%30	%59			
621,062,1	000,507	121,265	500,290	الصحة		
النسبة المئوية لكل عام	48	25	27			
300,612,1	000,320	100,358	200,934	الفئات الأولى بالرعاية	التنمية الاجتماعية	
النسبة المئوية لكل عام	20	22	58			
525,609,1	000,216	000,860	525,533	الحرف والمهن المدرة للدخل	التنمية الاقتصادية	
النسبة المئوية لكل عام	14	53	33			
1,009,000	700,000	82,500	226,500	البنية المؤسسية	التنمية المؤسسية	
النسبة المئوية لكل عام	%70	%8	%22			
10,137,127	2,712,410	2,818,637	4,606,080	الإجمالي		
النسبة المئوية لكل عام	%27	%28	%45	النسبة المئوية لكل عام		